



الشركة الوطنية للتأمين ش.م.م

التقرير السنوي لعام 2020





أعضاء مجلس الإدارة

السيد حسان عبد القادر العلي	: رئيس مجلس الإدارة
السيد غسان العلي ممثل شركة العلا والمروة للتجارة*	: نائب رئيس مجلس الإدارة
شركة العلا والمروة للتجارة ويمثلها - السيد علي العلي *	: عضو مجلس الإدارة
الشركة الأردنية الفرنسية للتأمين ويمثلها الدكتور وليد وائل زعرب	: عضو مجلس الإدارة
الشركة السورية الليبية للاستثمارات الصناعية والزراعية ويمثلها السيد إحمد محمد إحمد اللافي	: عضو مجلس الإدارة
السيد أحمد رهيف الأتاسي	: عضو مجلس الإدارة
السيد عبد القادر العلي	: المدير العام*
السيد يوسف الصيرفي	: المدقق الخارجي

* تقدم نائب رئيس مجلس الإدارة السابق محمد رستم باستقالته بتاريخ 2020/9/10 .

* تم استبدال ممثل شركة العلا والمروة السيد شريف كورية شماس بالسيد علي حسان العلي بتاريخ 2020/7/2.

* تم رفع منصب التكليف عن المدير العام بتاريخ 2020/10/15 .



الأعمال التي تمارسها الشركة

ضد أخطار الحريق والسرقة والكوارث الطبيعية كالألزال والعواصف والفيضانات والخسائر التبعية .

تأمين الممتلكات

المسؤولية المدنية تجاه الغير / مسؤولية صاحب العمل / تأمين العمال / مسؤولية المنتج / المسؤوليات المهنية / مسؤولية الأطباء عن الخطأ الطبي .

تأمين المسؤوليات

تأمين المصارف الشامل / تأمين النقد المنقول وفي القاصات / تأمين كفالة موظفين .

تأمين الأموال

ضد أخطاء النقل برأ ، بحراً ، جواً .

تأمين البضائع المنقولة

تأمين حوادث الطرق / السرقة / الحريق والمسؤولية المدنية المترتبة عليها والبطاقة البرتقالية.

تأمين السيارات والمركبات

تأمين المشاريع / تأمين المعدات والآلات وخطوط الإنتاج / تأمين آليات ومعدات المقاولين / تأمين الأجهزة الالكترونية مثل الحاسوب والمعدات الطبية .

التأمينات الهندسية

تأمين المصاريف الطبية المترتبة عن الأمراض والعوارض الطارئة وموظفي الشركات والمصانع وتأمينات السفر .

التأمين الصحي

تأمين الحماية واستمرار الدخل المنتظم للأسرة ويأتي بعدة أنواع وتغطيات فردية وجماعية لموظفي الشركات والمؤسسات .

تأمين الحياة



كلمة رئيس مجلس الإدارة

المبالغ بالألف

حضرات السادة المساهمين الكرام
السادة أعضاء مجلس الإدارة المحترمين
السادة الحضور الكرام

أصالةً عن نفسي وبالنيابة عن أعضاء مجلس الإدارة أرحب بكم أشد الترحيب في اجتماع الهيئة العامة للشركة السورية الوطنية للتأمين للوقوف على نتائج الشركة للسنة المالية المنتهية في 2020/12/31. لقد عودتكم الشركة أن تكون في طليعة الشركات الرائدة في القطر في كافة مفاصل العمل التأميني خلال السنوات السابقة، إلا أنه لا يخفى على المقام الكريم للحضور حجم المعاناة الاقتصادية التي ضربت العالم بأسره نتيجة وباء كورونا وما ألحقه من ضرر بالاقتصاد العالمي وطال أثره بلدنا الحبيب سورية التي بالأصل تعاني ما تعانيه من أثر الإرهاب والحرب عليها.

فمن الإغلاق الجبري لكافة الفعاليات الاقتصادية والاجتماعية في القطر إلى ما مورس على القطر الحبيب من حصار جائر وعقوبات انسحبت أذيالها على كل عائلة وفرد بالبلد ولتطال آثار ذلك قطاع التأمين.

نبين لكم فيما يلي البيانات والنتائج المالية للشركة لعام 2020:

بلغ مجموع الأقساط التي تم تحقيقها مبلغ وقدره / 2,841,715 ل.س إثنان مليار وثمانمئة و واحد و أربعون مليون وسبعمئة وخمسة عشر ألف ليرة سورية من إجمالي أقساط شركات التأمين الخاصة لعام 2020 البالغ / 19,502,145 ل.س بحصة سوقية 14.57 %.

بلغ مجموع الدخل الشامل مبلغاً وقدره / 2,310,162 ل.س اثنان مليار وثلاثمئة وعشرة مليون ومئة واثان وستون ألف ليرة سورية لا غير مقابل مبلغ / 452,151 ل.س أربعمئة واثان وخمسون مليون ومئة و واحد وخمسون ألف ليرة سورية لا غير لعام 2019 أي بنسبة زيادة 410 %

بلغت حقوق المساهمين كما في 2020/12/31 مبلغ وقدره / 4,533,920 ل.س أربعة مليارات و خمسمئة وثلاثة وثلاثون مليون وتسعمئة وعشرون ألف ليرة سورية مقابل مبلغ وقدره / 2,855,589 ل.س اثنان مليار وثمانمئة وخمسة وخمسون مليون وخمسمئة وتسعة وثمانون ألف ليرة سورية لعام 2019 أي بزيادة قدرها / 1,678,331 ل.س مليار و ستمائة و ثمانوي وسبعون مليون و ثلاثمئة و واحد وثلاثون ألف ليرة سورية وبنسبة زيادة 58.77 %.

حضرة السادة المحترمين..

بلغ إجمالي موجودات الشركة مبلغ /8,748,361/ ل.س ثمانية مليارات وسبعمائة وثمانية وأربعون مليون وثلاثمائة وواحد وستون ألف ليرة سورية مقابل مبلغ وقدره /5,804,932/ ل.س خمس مليارات وثمانمائة وأربعة مليون وتسعمائة واثنان وثلاثون ألف ليرة سورية لعام 2019 أي بزيادة قدرها /2,943,429/ ل.س اثنان مليار وتسعمائة وثلاثة وأربعون مليون وأربعمائة وتسعة وعشرون ألف ليرة سورية وبنسبة 50.71%.

السادة الحضور..

إن الشعار الذي رفعته الشركة ليكون حافزاً لها ولكوادرها للفترة القادمة هو "استمرارية الريادة" ومن هنا كان تطلعها في تحفيز فروع الشركة على زيادة الانتاج وتطوير كوادرها عبر اتباعهم للدورات التدريبية المتقدمة في قطاع التأمين سواء داخل القطر أو خارجه وشراء مقرات جديدة في المحافظات ومنها الفرع الأخير في محافظة حماه، ناهيك عن العلاقة الطيبة التي تجمع إدارة الشركة مع الجهات الرسمية النازمة لأعمال قطاع التأمين .

وختاماً .. أتوجه بالشكر الجزيل للسادة هيئة الاشراف على التأمين ممثلة برئيس مجلس إدارتها الدكتور كنان ياغي وزير المالية ومديرها العام الدكتور رافد محمد وهيئة الأوراق والأسواق المالية ممثلة برئيس مجلس المفوضين الدكتور عابد فضيلة ووزارة التجارة الداخلية وحماية المستهلك ممثلة بالسيد الوزير طلال البرازي على دعمهم المتواصل وجهودهم المشكورة في متابعة مسيرة قطاع التأمين في القطر، والشكر موصول لكافة العاملين في الشركة /إدارة عامة وفروع/ لما قدموه من جهد كبير واخلاص متميز ساهم بتحقيق النتائج المستهدفة، على أمل أن نتمكن من تحقيق نتائج أفضل خلال عام 2021 كما عودناكم.

ولكم مني خالص التحية والتقدير .

حسان العلي

رئيس مجلس الإدارة



تقرير مجلس الإدارة

عن أعمال الشركة السورية الوطنية للتأمين للسنة المنتهية لعام 2020

(المبالغ (ألف ليرة سورية)

الأقساط المكتتبة :

بلغ إجمالي الأقساط المكتتبة لكافة أنواع التأمين كما في 2020/12/31 مبلغاً وقدره / 2,841,715 ل.س إثنان مليار وثمانمئة وواحد وأربعون مليون وسبعمائة وخمسة عشر ألف ليرة سورية مقابل إجمالي أقساط مبلغاً وقدره / 1,868,263 ل.س مليار وثمانمئة وثمانين وستون مليون ومئتان وثلاثة وستون ألف ليرة سورية لنفس الفترة من عام 2019 أي بزيادة قدرها / 973,452 ل.س تسعمائة وثلاثة وسبعون مليون وأربعمائة و إثنان وخمسون ألف ليرة سورية وبنسبة 52,10 %.

التعويضات المدفوعة :

بلغ إجمالي التعويضات المدفوعة لكافة فروع التأمين كما في 2020/12/31 مبلغاً وقدره / 1,602,827 ل.س مليار وستمائة واثنان مليون وثمانمئة وسبعة وعشرون ألف ليرة سورية مقابل / 1,312,316 ل.س مليار وثلاثمئة واثنان عشر مليون وثلاثمئة وستة عشر ألف ليرة سورية لنفس الفترة من عام 2019 أي بزيادة قدرها / 290,511 ل.س مئتان وتسعون مليون وخمسمائة وإحدى عشر ألف ليرة سورية وبنسبة 22.14 %.

وفيما يلي جدولاً يبين الأقساط المكتتبة والتعويضات المدفوعة لكل نوع من أنواع التأمين كما في 2020/12/31 مقارنة مع نفس الفترة من عام 2019 :

نسبة التعويضات %	نسبة الأقساط %	التعويضات المدفوعة		اجمالي الاقساط		نوع التأمين
		2019	2020	2019	2020	
(95.84)	5.06	126,873	5,481	129,633	136,190	بحري
93.34	51.90	2,451	4,731	31,256	47,478	حوادث عامة
100.00	161.88	0	0,180	3,460	9,061	هندسي
(2.71)	49.97	29,890	29,080	114,117	171,146	حريق
50.60-	(52.21)	224,451	110,885	262,994	125,679	سيارات الزامي
(10.26)	53.01	114,991	103,193	195,002	298,371	سيارات تكميلي
100.00	44.92	0	0,216	22,199	32,170	سفر
65.04	94.99	795,660	1,313,184	962,533	1,876,855	صحي
99.31	(1.57)	18,000	35,875	147,065	144,762	حياة
22.14	52.10	1,312,316	1,602,827	1,868,263	2,841,715	المجموع

الاحتياطيات الفنية :

بلغ إجمالي الاحتياطيات الفنية التي تم تكوينها كما في 2020/12/31 مبلغاً وقدره /3,179,826 ل.س ثلاثة مليارات ومئة وتسعة وسبعون مليوناً وثمانمئة وستة وعشرون ألف ليرة سورية مقابل /2,487,027 ل.س اثنان مليار وأربعمائة وسبعة وثمانون مليوناً وسبعة وعشرون ألف ليرة سورية لعام 2019 أي بزيادته قدرها /692,799 ل.س ستمائة واثنان وتسعون مليوناً وسبعمئة وتسعة وتسعون ألف ليرة سورية وبنسبة 27.86 % موزعة حسب التفصيل التالي :

2019	2020	
864,457	1,059,296	احتياطي أقساط غير مكتسبة
1,541,114	2,029,442	احتياطي ادعاءات تحت التسوية
81,456	91,088	احتياطي حسابي
2,487,027	3,179,826	المجموع

الأرباح الفنية :

بلغت الأرباح المتحققة من أعمال التأمين كما في 2020/12/31 مبلغ /302,492 ل.س ثلاثمئة واثنان مليون وأربعمائة واثنان وتسعون ألف ليرة سورية مقابل مبلغ /708,286 ل.س سبعمائة وثمانية مليون ومئتان وستة وثمانون الف ليرة سورية لنفس الفترة من عام 2019 أي بنقص قدره /405,794 ل.س أربعمائة وخمسة مليون وسبعمائة وأربعة وتسعون الف ليرة سورية وبنسبة (57,29) % موزعة على النحو التالي:

نوع التأمين	2020	2019	نسبة الزيادة او النقص %
بحري	60,229	114,804	(47.54)
حوادث عامة	11,093	29,118	(61.90)
هندسي	2,176	3,105	(29.92)
حريق	17,522	73,936	(76.30)
سيارات الزامي	309,640	482,221	(35.79)
سيارات تكميلي	66,918	61,868	8.16
سفر	10,218	9,933	2.87
صحي	(233,092)	(116,561)	99.97
حياة	57,738	49,858	15.80
المجموع	302,492	708,286	(57.29)

صافى الأرباح :

بلغت الأرباح الصافية لأعمال الشركة بدون فروق سعر الصرف الغير محققة كما في 2020/12/31 مبلغاً وقدره /78,351/ ل.س ثمانية و سبعون مليون وثلاثمئة وواحد وخمسون ألف ليرة سورية مقابل ربح مبلغاً قدره / 448,539 / ل.س أربعمئة و ثمانية وأربعون مليون وخمسمائة وتسعة وثلاثون ألف ليرة سورية لنفس الفترة من عام 2019 أي بنقص بالأرباح قدره /370,188/ ل.س ثلاثمئة وسبعون مليون ومئة و ثمانية و ثمانون ألف ليرة سورية وبنسبة (82.53) %.

النقد والودائع لدى المصارف:

بلغ مجموع النقد والودائع مبلغاً وقدره / 6,572,241 / ل.س ستة مليارات وخمسمائة واثنان وسبعون مليون ومئتان وواحد وأربعون ألف ليرة سورية كما في 2020/12/31 مقابل مبلغاً وقدره / 4,361,152 / ل.س أربعة مليارات ثلاثمئة وواحد وستون مليوناً ومئة واثنان وخمسون ألف ليرة سورية كما في 2019/12/31 أي بزيادة قدرها /2,211,088/ ل.س اثنان مليار ومئتان وإحدى عشر مليون وثمانية وثمانون ألف ليرة سورية وبنسبة 50.70 %.

المصاريف الإدارية والعمومية:

بلغ مجموع المصاريف الإدارية والعمومية مبلغ وقدره /228,098/ ل.س مئتان وثمانين وعشرين مليون و ثمانين وتسعون ألف ليرة سورية كما في 2020/12/31 مقابل مبلغ وقدره /146,780/ ل.س مئة وستة وأربعون مليون و سبعمائة و ثمانون ألف ليرة سورية لنفس الفترة من عام 2019 أي بزيادته قدرها /81,318/ ل.س فقط واحد و ثمانون مليون و ثلاثمئة و ثمانين الف ليرة سورية وبنسبة 55.40 %.

مصاريف الرواتب والأجور:

بلغ مجموع مصاريف الرواتب والأجور مبلغاً وقدره /217,723/ ل.س مئتان وسبعة عشر مليون وسبعمائة وثلاثة وعشرون ألف ليرة سورية كما في 2020/12/31 مقابل مبلغ وقدره /181,278/ ل.س مئة وواحد وثمانون مليون ومئتان وثمانين سبعون ألف ليرة سورية لنفس الفترة من عام 2019 أي بزيادة قدرها /36,444/ ل.س ستة و ثلاثون مليون وأربعمائة وأربعة وأربعون ألف ليرة سورية وبنسبة 20.10 %.

حقوق المساهمين :

بلغ إجمالي حقوق المساهمين كما في 2020/12/31 مبلغاً وقدره / 4,533,920 ل.س أربعة مليارات وخمسمائة وثلاثة وثلاثون مليون وتسعمائة وعشرون ألف ليرة سورية مقابل مبلغاً وقدره / 2,855,589 ل.س اثنان مليار وثمانمئة وخمسة وخمسون مليون وخمسمائة وتسعة وثمانون ألف ليرة سورية لعام 2019 أي بزيادة قدرها / 1,678,331 ل.س مليار وستمائة وثمانين وسبعون مليون وثلاثمئة وواحد وستون ألف ليرة سورية وبنسبة 58.77 %.

إجمالي الموجودات:

بلغ إجمالي موجودات الشركة كما في 2020/12/31 مبلغ / 8,748,361 ل.س ثمانية مليارات و سبعمائة وثمانية وأربعون مليون وثلاثمئة وواحد وستون ألف ليرة سورية مقابل مبلغاً وقدره / 5,804,932 ل.س خمس مليارات وثمانمئة وأربعة مليون وتسعمائة واثنان وثلاثون ألف ليرة سورية لعام 2019 أي بزيادة قدرها / 2,943,429 ل.س اثنان مليار وتسعمائة وثلاثة وأربعون مليون وأربعمائة وتسعة وعشرون ألف ليرة سورية وبنسبة 50.71 %.

الاستثمارات:

بلغت أرباح الاستثمارات في بنك قطر وعودة والبنك العربي بتاريخ 2020/12/31 مبلغاً قدره / 21,976 ل.س واحد وعشرون مليون وتسعمائة وستة و سبعون ألف ليرة سورية .

كما تتأثر الشركة بمخاطر سعر صرف الليرة السورية وارتفاع أسعار معيدي التأمين، وقد تم التعامل مع هذه الحالات وتقييمها واتخاذ الإجراءات اللازمة للحد من تأثيرها على الشركة.

تعليمات الإفصاح عن البيانات المالية

1- أ- إن النشاط الرئيسي للشركة هو ممارسة كافة أعمال التأمين طبقاً للقوانين المعمول بها وتزاول الشركة أعمالها من خلال:

تسلسل	الفروع	عدد الموظفين
1	المركز الرئيسي - دمشق	67
2	درعا	4
3	السويداء	3
4	حمص	4
5	حماه	5
6	حلب	6
7	اللاذقية	7
8	طرطوس	10
9	الرققة	معلق
10	الحسكة	4
11	دير الزور	1
12	القامشلي	2

1- ب - جدول يبين فئات الموظفين ومؤهلاتهم العلمية:

المؤهل العلمي	العدد
شهادة جامعية	66
معهد متوسط	12
ثانوية عامة	17
شهادة إعدادية	8
شهادة ابتدائية	10

2- لا توجد شركات تابعة.

3- نبذة تعريفية عن أعضاء مجلس الإدارة:

الاسم	المنصب	نبذة تعريفية
السيد حسان عبد القادر العلي	رئيس مجلس الإدارة	رجل أعمال سوري ورئيس شركة زاخر مارين انترناشيونال يحمل شهادة في الهندسة الزراعية
السيد غسان العلي	نائب رئيس مجلس الإدارة	مهندس مدني ورجل أعمال
الدكتور وليد زعرب	عضو	مدير عام الشركة الأردنية الفرنسية ومالك في الشركة يحمل شهادة دكتوراه في بكالوريوس علوم BSBA، بكالوريوس آداب القانون التجاري وعلم الجريمة ماجستير إدارة أعمال MBA، Ph.D. تأمين طيران
السيد إجمد محمد إجمد اللافي	عضو	رئيس مجلس إدارة الشركة السورية الليبية للاستثمارات يحمل شهادة في المحاسبة
السيد أحمد رهيف الأتاسي	عضو	رجل أعمال له خبرة بكافة النشاطات التجارية والعقود، عضو مجلس إدارة في البنك العربي، يحمل شهادة في الهندسة المدنية من الجامعة الأمريكية في بيروت
السيد علي العلي	عضو	رجل أعمال يحمل شهادة في إدارة الأعمال

نبذة تعريفية عن أشخاص الإدارة التنفيذية العليا:

الاسم	المنصب	المؤهل العلمي
السيد عبد القادر العلي	المدير العام	بكالوريوس إدارة أعمال
السيد محمد زوار طيبا	نائب المدير العام للشؤون المالية	بكالوريوس تجارة واقتصاد
السيد أحمد جزماتي	مدير التدقيق الداخلي	ماجستير إدارة أعمال
السيد وسيم منافخي	المدير المالي	بكالوريوس تجارة واقتصاد
السيدة نورا قره بي	مدير دائرة الموارد البشرية	ماجستير ترجمة- أدب فرنسي
السيد مصطفى حنيني	مدير دائرة نظم المعلومات	دبلوم صيانة كمبيوتر

4- بيان بأسماء كبار مالكي الأسهم والذين نسبة مساهمتهم 5% فأكثر من رأسمال الشركة:

اسم المساهم (طبيعي/اعتباري)	2020		2019	
	عدد الأسهم	نسبة الملكية	عدد الأسهم	نسبة الملكية
شركة العلا والمرودة للتجارة	5,094,088	33,96%	5,094,088	33,96%
الشركة الأردنية الفرنسية للتأمين	1,499,999	10%	1,499,999	10%
السيد رامي مخلوف	749,999	5%	749,999	5%
السيدة رزان عثمان	749,999	5%	749,999	5%

5- لجان مجلس الإدارة:

<p>مهمة اللجنة: العمل على تطبيق نظام الحوكمة</p>	<p>- السيد حسان العلي / رئيساً - السيد محمد رستم / عضو - السيد غسان العلي / عضو</p>	<p>1- لجنة الحوكمة:</p>
<p>مهمة اللجنة: العمل على غدارة المخاطر التي تواجه الشركة سواءً أكانت داخلية أم خارجية.</p>	<p>- السيد محمد رستم - السيد شريف شماس - السيد غسان العلي</p>	<p>2- لجنة المخاطر:</p>
<p>مهمة اللجنة: - التأكد من مدى شمولية أنظمة التدقيق الخارجي لأعمال الشركة والتوصية بتعيين مدقق خارجي - التأكد من دقة الإجراءات المالية والمحاسبية وسلامتها. - التأكد من دقة الإجراءات الفنية والإدارية في الشركة. - التأكد من حسن سير أداء العمل في جميع المحافظات. - الموافقة على تعيين أو إقالة المدقق الخارجي وتحديد راتبه وتقييمه السنوي</p>	<p>- الدكتور وليد زعرب - السيد شريف شماس - السيد غسان العلي</p>	<p>3- لجنة التدقيق:</p>
<p>مهمة اللجنة: وضع سياسة واضحة للمكافآت والتعويضات والرواتب</p>	<p>- السيد غسان العلي - السيد رهيف الأتاسي - السيد شريف شماس</p>	<p>4- لجنة المكافآت والترشيحات:</p>
<p>مهمة اللجنة: وضع سياسة للاستثمار في الشركة ومتابعة تطبيقها.</p>	<p>- السيد غسان العلي - السيد رهيف الأتاسي - السيد شريف شماس</p>	<p>5- لجنة الاستثمار</p>

6- تعتبر الشركة الوطنية للتأمين من الشركات الرائدة في سوق التأمين السوري ، ونسبة حصتها من سوق

التأمين الخاص المحلي 14.57% عن عام 2020.

7- لا يوجد للشركة عملاء رئيسيين و/أو موردين محددین يشكلون 10% أو أكثر من إنتاج الشركة.

8- لا توجد أية حماية حكومية أو امتيازات تتمتع بها الشركة.

9- لا توجد أية آثار مادية على عمل الشركة نتيجة لأي قرارات صادرة عن الحكومة أو المنظمات الدولية.

10- لا تطبق الشركة معايير الجودة الدولية.

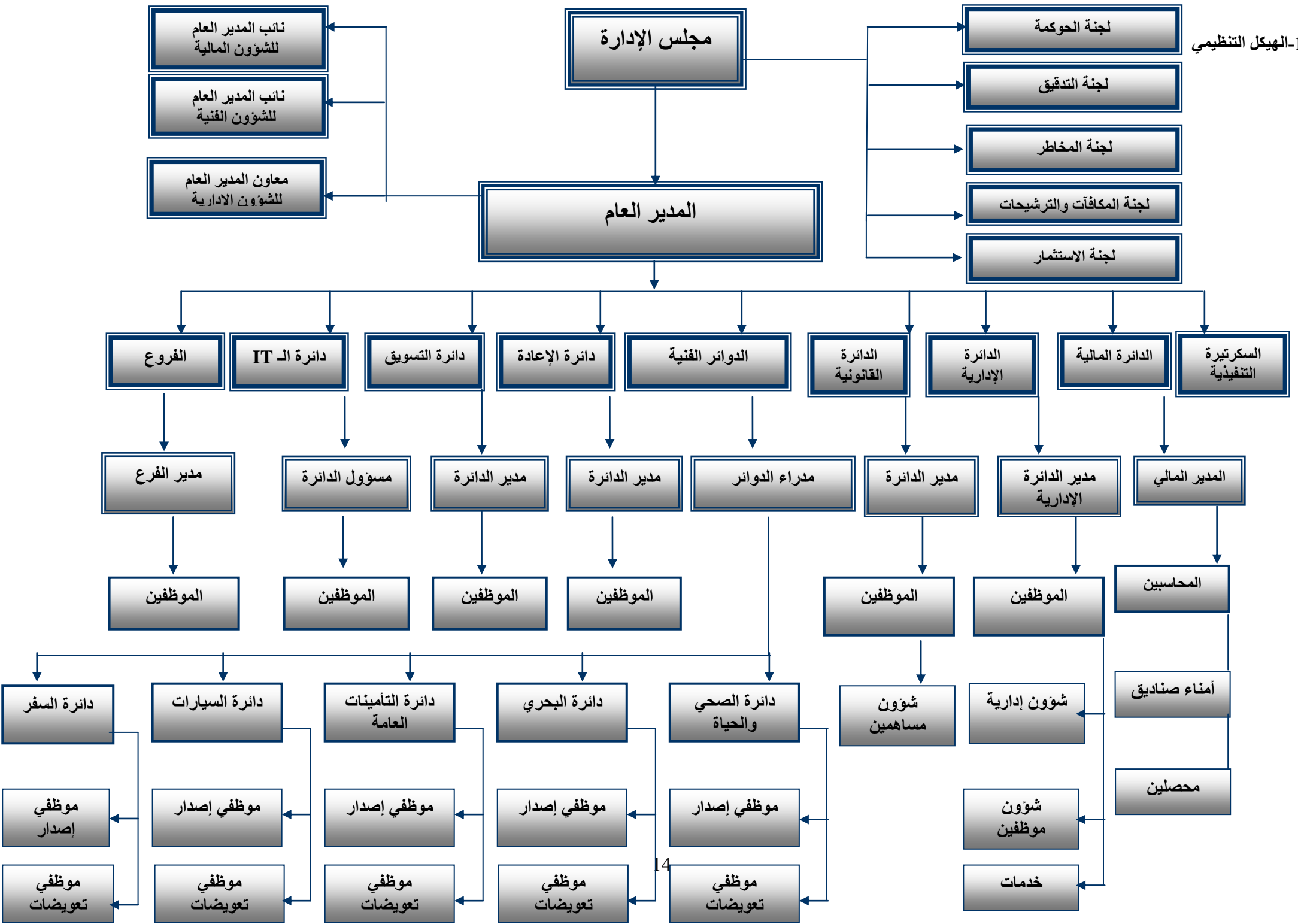

سياسة التعيين :

تعمل الشركة بموجب أنظمة داخلية مقررة من مجلس الإدارة منها نظام الموظفين ونظام العمل الداخلي بالإضافة إلى قانون العمل الموحد وتقوم سياسة وأسس التعيين في الشركة وفقاً لأحكام هذه الأنظمة وعلى ضوء الاحتياجات فعند ظهور الحاجة للتعين تتم الإجراءات كالتالي:

- البحث بين طلبات التوظيف المتوفرة في الشركة لاستخراج الأشخاص المناسبين لشغل الوظيفة الشاغرة على ضوء الوصف الوظيفي لها.
- الإعلان في الصحف إذا لم يتوفر الشخص المناسب في طلبات التوظيف في الشركة.
- إجراء المقابلات واختيار المناسب.
- تحديد الراتب والمزايا وإصدار التعيين وفقاً لأحكام نظام العاملين.

برامج التأهيل والتدريب:

تقوم عملية التأهيل والتدريب في الشركة وفقاً للاحتياجات التدريبية ويتم التنفيذ باستخدام كافة وسائل التدريب المتاحة ومنها:

- التأهيل والتدريب الذاتي داخل الشركة في قاعة التدريب من قبل موظفي الشركة ذوي الاختصاص والخبرة.
- الإيفاد للمشاركة في الدورات التدريبية التي تطرحها معاهد التأهيل والتدريب المحلية وفي مختلف المجالات ذات العلاقة بأعمال الشركة وفقاً للاحتياجات.
- المشاركة في برامج التأهيل التي تطرحها هيئة الإشراف على التأمين.
- المشاركة في المؤتمرات والندوات ذات العلاقة بأعمال التأمين داخل القطر وخارجه (لبنان - الأردن).
- 12- بالنسبة للمخاطر التي تتعرض لها الشركة فإن الشركة تتعامل مع جميع المخاطر ضمن أسس التأمين وهذه المخاطر عادة مغطاة بموجب اتفاقيات إعادة التأمين داخلياً وخارجياً (تجدونها بشكل مفصل في الميزانية فقرة إدارة مخاطر التأمين).
- 13- الإنجازات التي حققتها الشركة مبينة بالحسابات الختامية ومدعمة بالأرقام المقارنة ولا توجد أحداث هامة مرت على الشركة خلال السنة المالية.
- 14- لم تحدث أية عمليات ذات طبيعة غير متكررة وكان لها أثر مادي أو جوهري على أعمال الشركة.
- 15- حققت الشركة النتائج التالية:

2016	2017	2018	2019	2020	
596,760,472	113,097,301	134,959,320	452,151,619	2,310,162,641	صافي الأرباح (الخسائر)
170,000,000	توزيع أسهم مجانية بقيمة 60% من رأس المال	توزيع أسهم مجانية بقيمة 10,29% من رأس المال	600,000,000	بعد موافقة الهيئة العامة	الأرباح الموزعة
850,000,000	850,000,000	1,360,000,000	1,500,000,000	1,500,000,000	رأس المال المدفوع

2,457,491,458	2,378,664,622	2,470,866,235	2,855,589,694	4,533,920,295	حقوق المساهمين
8,500,000	8,500,000	13,600,000	15,000,000	15,000,000	عدد الأسهم المصدرة
118,75	312,5	478,65	445,50	427,50	أسعار الأوراق المالية

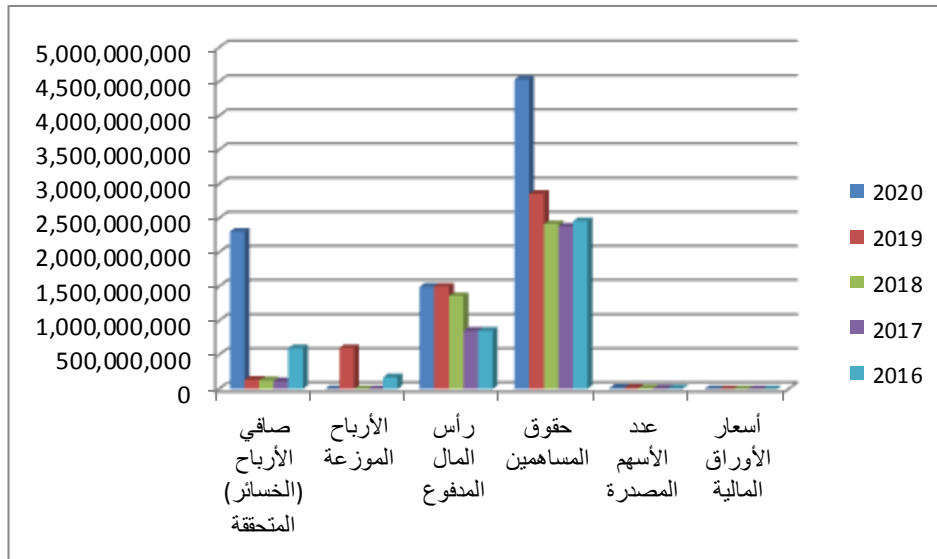

16- بالنسبة لتحليل المركز المالي للشركة فهو مبين بالحسابات الختامية والميزانية العمومية والإيضاحات المرفقة.

17- لا يوجد أي توسعات أو أعمال جديدة للشركة ويتوقع مجلس الإدارة تحقيق نمو أكبر في السوق من خلال المضي بنفس سياسة الشركة الاكتتابية والاستثمارية للسنة الماضية.

18- بلغت أتعاب التدقيق لعام 2020 مبلغاً وقدره /3,500,000/ ل.س.

19- أ- لا يوجد أوراق مالية صادرة من قبل الشركة ومملوكة من قبل الأطراف ذوي العلاقة للإدارة العليا التنفيذية.

19- ب- مساهمات أعضاء مجلس الإدارة وأقربائهم:

اسم العضو	المنصب	نسبة الأسهم المملوكة 2020	عدد الأسهم	نسبة الأسهم المملوكة 2019	عدد الأسهم
السيد حسان العلي	رئيس المجلس	%2	299,999	%2	299,999
أقرباؤه : السيدة ميسان ابراهيم بزي		%4,87	730,588	%4,87	730,588
- السيد علي العلي		%3	449,999	%3	449,999
- السيد فحطان العلي		%2,5	374,999	%2,5	374,999
السيد غسان العلي	نائب الرئيس	%0.0159	2,395	0	0
السيد محمد رستم*		%4,46	669,476	%4,46	669,476
أقرباؤه : - السيدة ناديا محمد طالب غزال		%1,15	172,508	%1,15	172,508
- السيدة تولين محمد رستم	نائب الرئيس	%0,07	11,382	%0,07	11,382
- السيدة شيرين محمد رستم	المستقيل	%0,03	5,735	%0,03	5,735
- السيد صالح محمد رستم		%1,57	236,647	%1,57	236,647
-السيدة نيرمين محمد رستم		%0,07	11,148	%0,07	11,148
الشركة الأردنية الفرنسية ويمثلها د. وليد زعرب	عضو	%10	1,499,999	%10	1,499,999
الشركة السورية الليبية للاستثمارات الزراعية والصناعية ويمثلها السيد إجمد محمد إجمد اللافي	عضو	%3,15	473,382	%3,15	473,382
السيد أحمد رهيف الأتاسي	عضو	%1,97	296,470	%1,97	296,470
شركة العلا والمروة للتجارة ويمثلها السيد علي العلي والسيد غسان العلي	عضو	%33,9	5,094,088	%33,9	5,094,088

* تقدم نائب رئيس مجلس الإدارة السابق محمد رستم باستقالته بتاريخ 2020/9/10 .

20- التعويضات والمكافآت المدفوعة لرئيس وأعضاء مجلس الإدارة خلال عام 2020 كما يلي:

تعويزات أخرى	مكافآت	بدل تنقلات	الاسم
2,000,000 ل.س	3,846,493 ل.س	1,200,000 ل.س	السيد حسان العلي
-----	3,846,493 ل.س	900,000 ل.س	السيد محمد رستم*
-----	3,846,493 ل.س	1,200,000 ل.س	الشركة الأردنية الفرنسية ويمثلها د. وليد زعرب
-----	3,846,493 ل.س	1,200,000 ل.س	الشركة السورية الليبية للاستثمارات الزراعية والصناعية ويمثلها السيد إجمد محمد إجمد اللافي
-----	3,846,493 ل.س	600,000 ل.س	السيد رفيف الأتاسي
-----	3,846,493 ل.س 3,846,493 ل.س	600,000 ل.س 1,200,000 ل.س	شركة العلاء والمرودة للتجارة ويمثلها - السيد علي حسان العلي - السيد غسان العلي
-----	26,925,451	6,900,000	المجموع

* تقدم نائب رئيس مجلس الإدارة السابق محمد رستم باستقالته بتاريخ 2020/9/10 .

ملاحظات:

- بدل التنقلات عبارة عن البدلات لأعضاء مجلس الإدارة عن اجتماعات المجلس خلال عام 2020.
- مكافآت مجلس الإدارة : بناءً على موافقة الهيئة العامة بتاريخ 2020/6/30 على أرباح علم 2019
- كما بلغت المزايا والمكافآت المدفوعة لأشخاص الإدارة العليا ذوي السلطة التنفيذية خلال السنة المالية بما فيها المبالغ التي حصل عليها كأجور وأتعاب ورواتب مبلغ /29,677,674/ ل.س.

- 21- قامت الشركة بالتبرع بمبلغ /1,560,000/ ل.س لأسر شهداء الجيش العربي السوري
- 22- لا توجد أية عقود أو مشاريع أو ارتباطات تم عقدها مع رئيس مجلس الإدارة أو أعضاء المجلس أو المدير العام أو أي موظف في الشركة أو أقاربهم عدا عقود التأمين الخاصة بممتلكاتهم أو أشخاصهم.
- 23- إجراءات الرقابة الداخلية: ضمان حسن سير آلية العمل ومتابعة تطبيق كافة سياسات وإجراءات الرقابة الداخلية.
- 24- لا يوجد تحفظات على البيانات المالية في تقرير مدقق الحسابات.
- 25- لا يوجد أي عقوبة أو جزاء مفروضة على الشركة من أي جهة رقابية أو تنظيمية أو قضائية.

Association of Syrian
Certified Accountants



جمعية المحاسبين القانونيين
في سورية

شهادة محاسب قانوني

إلى السادة المساهمين المحترمين
الشركة السورية الوطنية للتأمين
شركة مساهمة مغلقة عامة
دمشق- سورية

الرأي

لقد قمنا بتدقيق البيانات المالية للشركة السورية الوطنية للتأمين المساهمة المغلقة العامة، والتي تشمل بيان الوضع المالي كما في ٣١ كانون الأول ٢٠٢٠، وكل من قائمة الدخل الشامل الآخر، وبيان التغيرات في حقوق المساهمين، وبيان التدفقات النقدية للسنة المنتهية بذلك التاريخ، وملخصاً للسياسات المحاسبية الهامة ومعلومات تفسيرية أخرى.

في رأينا، إن البيانات المالية المرفقة تظهر بصورة عادلة، من جميع النواحي الجوهرية، المركز المالي للشركة كما في ٣١ كانون الأول ٢٠٢٠، وأدائها المالي وتدفقاتها النقدية للسنة المنتهية في ذلك التاريخ وفقاً للمعايير الدولية لإعداد التقارير المالية وأنظمة التأمين المرعية في الجمهورية العربية السورية.

أساس الرأي

لقد قمنا بتدقيقنا وفقاً للمعايير الدولية للتدقيق. لقد تم شرح مسؤولياتنا بموجب تلك المعايير موضحة في فقرة "مسؤوليات مدقق الحسابات حول تدقيق البيانات المالية" من تقريرنا. إننا مستقلون عن الشركة وفق قواعد السلوك الأخلاقي للمحاسبين المهنيين الصادرة عن مجلس معايير السلوك الأخلاقي الدولي للمحاسبين وقواعد السلوك المهني في سورية والمتعلقة بتدقيقنا للبيانات المالية للشركة. هذا، وقد التزمنا بمسؤولياتنا الأخلاقية الأخرى وفقاً لهذه المتطلبات. نعتقد بأن أدلة التدقيق الثبوتية التي حصلنا عليها كافية وملئمة لتوفر أساساً لرأينا.

أمور هامة

- دون تحفظ في رأينه تجاوزت مديونية بعض الأطراف ذوي العلاقة الحد الأقصى المسموح به وفقاً للقرار ١٥٥/١٠٠ م. الصادر عن هيئة الإشراف على التأمين بتاريخ ١٣ نيسان ٢٠٠٨ والذي ينص على ألا تتجاوز هذه المديونية ١٠% من مجموع أقساط التأمين على ممتلكاتهم، وبلغت قيمة هذا التجاوز /٢٣,٦٩٥,١٠٠/ ل.س. كما في ٣١ كانون الأول ٢٠٢٠.

- دون تحفظ في رأينا، تجاوزت قيمة العمولات المدفوعة لبعض مندوبي المبيعات الحد المسموح به بموجب قرار هيئة الإشراف على التأمين رقم ٨٤٦/ص لعام ٢٠٠٧ والتعميم رقم ٢٢٢/ص/ف لعام ٢٠١٦، وذلك فيما يخص أن يكون الحد الأقصى للتعويض أو للمكافأة خلال الشهر أو السنة... بما لا يزيد عن ثلاثة أو أربعة أمثال الراتب الأساسي المحدد للموظفين في الشركة.

أمور التدقيق الرئيسية

إن أمور التدقيق الرئيسية بموجب تقديرنا المهني، هي الأكثر أهمية في تدقيقنا للبيانات المالية للسنة المالية الحالية، وتم تناول هذه الأمور في سياق تدقيقنا للبيانات المالية ككل، وفي تكوين رأينا حولها، ولا نبدي رأياً منفصلاً بشأنها.

الإيراد من الأقساط المكتتبة

لقد قمنا بإجراء اختبارات على تصميم، تطبيق، والكفاءة التشغيلية لأهم الضوابط المتعلقة بتحقيق الإيراد، عن طريق التركيز على تدفق المعلومات من نظام الاكتتاب إلى قيود اليومية.

بالإضافة لذلك، قمنا باختبارات موضوعية لعينات من الأقساط المكتتبة لكل فرع من فروع التأمين والتأكد من أن المبالغ المصرح عنها في عقود التأمين قد تم تسجيلها بشكل صحيح في القيود.

لدى الشركة عدد كبير من عقود التأمين المبرمة خلال السنة ولأن جوهر عمل الشركة يعتمد على الأقساط المكتتبة فقد قمنا باعتبار هذا البند أمراً هاماً يتطلب أن نوليها اهتماماً خاصاً في عملية التدقيق.

المطالبات قيد التسوية

لقد قمنا باختبارات موضوعية للمطالبات قيد التسوية الموقوفة في تاريخ المركز المالي من خلال فحص عينة من المطالبات والتأكد من الأسس التي اعتمدت عليها الإدارة في تقديرها لقيمة هذه المطالبات.

يعتبر تقدير الالتزامات الناتجة عن المطالبات الموقوفة لعقود التأمين على أنه أكثر التوقعات الحسابية للشركة وذلك لوجود عوامل غير مؤكدة يجب أخذها بالاعتبار عند تقدير الالتزام الذي ستقوم الشركة بتسديده لاحقاً مقابل هذه المطالبات، ولذلك اعتبرنا بند المطالبات قيد التسوية أمراً هاماً ويتطلب أن نوليها اهتماماً خاصاً في عملية التدقيق.

فروقات أسعار الصرف

قمنا بالتأكد من أن أسعار الصرف المطبقة في الشركة مطابقة للأسعار الصادرة عن مصرف سورية المركزي، كما قمنا بالتأكد من قيد فروقات

لدى الشركة أصول والالتزامات نقدية مهمة بالعملات الأجنبية يتم تحويلها إلى الليرة السورية. وبسبب تغير أسعار الصرف هناك خطر من عدم

تحويل جميع الحسابات المعنونة بالعملة الأجنبية الصرف في الحسابات المناسبة.
إلى الليرة السورية ما يمكن أن يؤدي لأخطاء جوهرية
في البيانات المالية.

أمور أخرى

إن الإدارة مسؤولة عن المعلومات الأخرى التي يتم تضمينها في التقرير السنوي من خارج القوائم المالية المرفقة مع تقرير مدقق الحسابات. إننا نتوقع أن يتم تزويدنا بالتقرير السنوي بتاريخ لاحق لتقريرنا ولا يشمل رأينا حول القوائم المالية هذه المعلومات الأخرى، وإننا لا نبدي أي نوع من التأكيد أو رأي حولها.

مسؤوليات الإدارة في إعداد البيانات المالية للشركة

إن الإدارة مسؤولة عن إعداد هذه البيانات المالية وعرضها بصورة عادلة وفقاً للمعايير الدولية للتقارير المالية، كذلك إن الإدارة مسؤولة عن الضبط الداخلي من وضع نظام الرقابة الذي تراه ضرورياً لتمكينها من إعداد البيانات المالية بصورة عادلة خالية من أخطاء جوهرية، سواء كانت ناشئة عن غش أو عن خطأ. عند إعداد البيانات المالية تكون الإدارة مسؤولة عن تقييم قدرة الشركة على الاستمرار كمنشأة مستمرة والإفصاح حيث ينطبق عن المسائل المتعلقة بالاستمرارية واعتماد مبدأ الاستمرارية المحاسبي، ما لم تنوي الإدارة تصفية الشركة أو وقف عملياتها، أو عندما لا يتوفر لديها بديل واقعي إلا القيام بذلك. إن القيمين على الحوكمة مسؤولون عن الإشراف على عملية إعداد التقارير المالية للشركة.

مسؤوليات مدقق الحسابات حول تدقيق البيانات المالية للشركة

إن غايتنا الحصول على تأكيد معقول فيما إذا كانت البيانات المالية ككل خالية بصورة عامة من أخطاء جوهرية، سواء كانت ناشئة عن غش أو عن خطأ، وكذلك إصدار تقرير المدقق الذي يتضمن رأينا. إن التأكيد المعقول هو مستوى عالٍ من التأكيد، ولكن لا يضمن أن عملية التدقيق التي تمت وفقاً للمعايير الدولية للتدقيق سوف تكشف دائماً أي خطأ جوهري في حال وجوده. وقد تنشأ الأخطاء عن الغش أو عن الخطأ، وتعتبر جوهرية بشكل فردي أو مجمع فيما إذا كان من المتوقع تأثيرها على القرارات الاقتصادية المتخذة من المستخدمين بناءً على هذه البيانات المالية.

كجزء من عملية التدقيق وفقاً لمعايير التدقيق الدولية، فإننا نمارس التقدير المهني ونحافظ على الشك المهني طوال فترة التدقيق. كما نقوم أيضاً:

بتحديد وتقييم مخاطر الأخطاء الجوهرية في البيانات المالية، سواء كانت ناشئة عن غش أو عن خطأ، وكذلك التصميم والقيام بإجراءات التدقيق بما ينسجم مع تلك المخاطر والحصول على أدلة تدقيق كافية ومناسبة توفر أساساً لرأينا. إن مخاطر عدم اكتشاف خطأ جوهري ناتج عن الغش تفوق تلك الناتجة عن الخطأ، حيث يشمل الغش التواطؤ، التزوير، الحذف المتعمد، سوء التمثيل أو تجاوز نظام الرقابة الداخلي.

بالإطلاع على نظام الرقابة الداخلي ذو الصلة بالتدقيق من أجل تصميم إجراءات تدقيق مناسبة وفقاً للظروف، ولكن ليس من أجل إبداء رأي حول فعالية الرقابة الداخلية للشركة.

بتقييم ملاءمة السياسات المحاسبية المتبعة ومعقولية التقديرات المحاسبية والإيضاحات المتعلقة بها المعدة من قبل الإدارة.

باستنتاج مدى ملاءمة استخدام الإدارة لمبدأ الاستمرارية المحاسبي، وبناءً على أدلة التدقيق التي تم الحصول عليها، استنتاج فيما إذا كان هناك حالة جوهرية من عدم اليقين متعلقة بأحداث أو ظروف قد تثير شكوكاً هامة حول قدرة الشركة على الاستمرار. وفي حال الاستنتاج بوجود حالة جوهرية من عدم اليقين، يتوجب علينا لفت الانتباه في تقريرنا إلى الإفصاحات ذات الصلة الواردة في البيانات المالية، أو في حال كانت هذه الإفصاحات غير كافية يتوجب علينا تعديل رأينا. هذا ونعتمد في استنتاجاتنا على أدلة التدقيق التي تم الحصول عليها حتى تاريخ تقريرنا. ومع ذلك، قد تؤدي الأحداث أو الظروف المستقبلية بالمنشأة إلى التوقف عن الاستمرار كمنشأة عاملة.

بتقييم العرض الإجمالي بنية ومحتوى البيانات المالية، بما في ذلك الإفصاحات وفيما إذا كانت البيانات المالية تظهر العمليات والأحداث ذات العلاقة بطريقة تحقق العرض العادل. نقوم بالتواصل مع القيمين على الحوكمة فيما يتعلق على سبيل المثال لا الحصر بنطاق وتوقيت ونتائج التدقيق الهامة، بما في ذلك أي خلل جوهري في نظام الرقابة الداخلي يتبين لنا من خلال تدقيقنا. كما نقوم بإطلاع القيمين على الحوكمة ببيان يظهر امتثالنا لقواعد السلوك المهني المتعلقة بالاستقلالية، والتواصل معهم بخصوص جميع العلاقات وغيرها من المسائل التي يحتمل الاعتقاد بتأثيرها على استقلاليتنا بشكل معقول وإجراءات الحماية ذات الصلة حيث ينطبق. من الأمور التي تم التواصل بشأنها مع القيمين على الحوكمة، نقوم بتحديد أكثر هذه الأمور أهمية في تدقيق البيانات المالية للسنة الحالية، والتي تعد أمور تدقيق رئيسية. نقوم بتوصيف هذه الأمور في تدقيقنا حول التدقيق إلا إذا حال القانون أو الأنظمة دون الإفصاح العلني عنها، أو عندما نقرر في حالات نادرة للغاية، أن لا يتم عرض أمر معين في تقريرنا في حال كان للإفصاح تأثيرات سلبية يتوقع منها بشكل معقول أن تفوق منفعتها المصلحة العامة.

إفصاح حول متطلبات قانونية وتنظيمية

إن نطاق تدقيقنا يتضمن أيضاً التأكد من مدى التزام الشركة بتطبيق أنظمة وتعليمات هيئة الأوراق والأسواق المالية السورية وهيئة الإشراف على التأمين وخصوصاً المتعلقة منها بالبيانات المالية.

تحتفظ الشركة بقيود وسجلات محاسبية منظمة بصورة أصولية، وإن البيانات المالية المرفقة متفقة معها ونوصي بالمصادقة عليها.

دمشق- سورية
٣١ آذار ٢٠٢١م

المحاسب القانوني

محمد يوسف الصيرفي



الشركة السورية الوطنية للتأمين

شركة مساهمة مغلقة عامة

بيان الوضع المالي

كما في ٣١ كانون الأول ٢٠١٩	كما في ٣١ كانون الأول ٢٠٢٠	ايضاح	
ل.س.	ل.س.		
١,٦٦٩,١٩٥,٩٦٢	٢,٣٥٥,٨٤٨,٩٦٧	٥	<u>الموجودات</u> النفد و ما في حكمه
٢,٦٦٦,٩٥٦,٨٥٨	٤,١٩١,٣٩٢,٥٩٩	٦	ودائع لأجل لدى المصارف
٢٣,٣٩١,٦٣٨	٤٥,٣٦٨,٤٦٩	٧	استثمارات مالية بالقيمة العادلة من خلال بيان الدخل
٦٣,٨٦٠,٠٠٠	٥٧,٩٨٣,٨٥٠	٨	استثمارات مالية من خلال بيان الدخل الشامل
٣٥٠,٥١٨,١٥٢	٥٢٦,٤٠٦,٦٢٤	٩	عملاء مدينون
١٦١,٨٣٤,٠٢٥	٣٤٠,٧٧٨,١٩٦	١٠	حسابات شركات التأمين و إعادة التأمين مدينة
٦٣,١٦٩,٠٤٢	٩٥,٦٧٩,٤٩٩	١١	ذمم مدينة - أطراف ذات علاقة
٧٢,٧٢٦,٢٨٣	٩٠,٧٤٩,١٥٦	١٢	فوائد مستحقة غير مقبوضة وأرصدة مدينة أخرى
٤٠٢,٧٤١,٣٤٣	٦٢٣,٧٧٤,٣٩٩	١٣	حصة معيدي التأمين من الاحتياطات الفنية و الحسابية
٣٠٥,٥٣٨,٧٦٤	٣٩٥,٣٧٩,٩٣٣	١٤	الموجودات الثابتة المادية (بعد تنزيل الاستهلاك المتراكم)
٢٥,٠٠٠,٠٠٠	٢٥,٠٠٠,٠٠٠	١٥	وديعة مجمدة لصالح هيئة الإشراف على التأمين
<u>٥,٨٠٤,٩٣٢,٠٦٧</u>	<u>٨,٧٤٨,٣٦١,٦٩٢</u>		مجموع الموجودات

رئيس مجلس الإدارة
حسان العلي



المدير العام
عبد القادر العلي



المدير المالي المكلف
وسيم منافخي



إن الإيضاحات المرفقة من ١ إلى ٣٥ تشكل جزءاً أساسياً من البيانات المالية

الشركة السورية الوطنية للتأمين

شركة مساهمة مغفلة عامة

بيان الوضع المالي / تابع

كما في ٣١ كانون الأول ٢٠١٩ ل.س.	كما في ٣١ كانون الأول ٢٠٢٠ ل.س.	إيضاح	
٢١٦,٥٠٤,٠٥٧	٦١٩,٦١٥,٦٦٣	١٦	المطلوبات حسابات شركات التأمين و إعادة التأمين دائنة
٧١,٨٢٤	٢,٢٠٥,١١١	١١	ذمم دائنة - أطراف ذات علاقة
١١,١٣٧,١٣٣	٢,٧٣١,٩٨٠		عملاء دانتون
٢,٤٨٧,٠٢٩,٤٥٢	٣,١٧٩,٨٢٦,٨٧٥	١٧	الاحتياطيات الفنية والحسابية
٨٤,٨٠٨,٧٨٦	٣٩٣,٨٥٤,٧٨٣	١٨	ذمم دائنة ودانتون مختلفون
٢,٠٣٩,٤٠٠	١,٠٦٩,٨٣٦	١٩	مطلوبات ضريبية مؤجلة
١٤٧,٧٥١,٧٢١	١٥,١٣٧,١٤٩	٢٠	مؤونة ضريبية الدخل
٢,٩٤٩,٣٤٢,٣٧٣	٤,٢١٤,٤٤١,٣٩٧		مجموع المطلوبات
١,٥٠٠,٠٠٠,٠٠٠	١,٥٠٠,٠٠٠,٠٠٠	٢١	حقوق المساهمين رأس المال (١٥,٠٠٠,٠٠٠ سهم*١٠٠ل.س)
٣١٧,٨٢١,٢٧٥	٣٢٧,١٧٠,١٢٠	٢٢	احتياطي قانوني
٢٧٧,٦٥٦,٥٢٩	٤٥,٤١٩,٨٩٠	٢٣	أرباح مدورة
٣٥١,٤٩٠,٥٨٠	٣٥٥,١٠٢,٤٧٥		مكاسب (خسائر) غير محققة متراكمة ناتجة عن فروق سعر صرف
٣٩٤,٦٨٨,٨١٥	٦٩,٠٠٢,٤٥٧		أرباح (خسائر) السنة
١٠,٣٢٠,٦٠٠	٥,٤١٤,٠١٤		صافي التغير في القيمة العادلة لاستثمارات مالية من خلال بيان الدخل الشامل
٣,٦١١,٨٩٥	٢,٢٣١,٨١١,٣٣٩	٢٥	مكاسب (خسائر) غير محققة للسنة ناتجة عن فروق سعر الصرف
٢,٨٥٥,٥٨٩,٦٩٤	٤,٥٣٣,٩٢٠,٢٩٥		مجموع حقوق المساهمين
٥,٨٠٤,٩٣٢,٠٦٧	٨,٧٤٨,٣٦١,٦٩٢		مجموع المطلوبات و حقوق المساهمين

رئيس مجلس الإدارة
حسان العلي



المدير العام
عبد القادر العلي



المدير المالي المكلف
وسيم منافخي



إن الإيضاحات المرفقة من ١ إلى ٣٥ تشكل جزءاً أساسياً من البيانات المالية

الشركة السورية الوطنية للتأمين
شركة مساهمة مغلقة عامة
قائمة الدخل الشامل الآخر

للسنة المنتهية في ٣١ كانون الأول		إيضاح	
٢٠١٩	٢٠٢٠		
ل.س.	ل.س.		
١,٨٦٨,٢٦٣,١٥٨	٢,٨٤١,٧١٥,٨٩٤	٢٤	إجمالي الأقساط المكتتب بها
(٢٩٦,٣٢٣,٠٦٤)	(٤١٤,٥٣٣,٨٨١)	٢٤	حصة معيدي التأمين من إجمالي الأقساط المكتتب بها
-	(١٢٥,٥٨٧,٤٩٣)	٢٤	حسومات ممنوحة
١,٥٧١,٩٤٠,٠٩٤	٢,٣٠١,٥٩٤,٥٢٠		صافي الأقساط المكتتب بها
(١٣٧,٥٠٤,٢٤٥)	(١٤٤,٥٧٣,٤٥٠)	٢٤	صافي التغير في احتياطي أقساط غير مكتسبة
١,٤٣٤,٤٣٥,٨٤٩	٢,١٥٧,٠٢١,٠٧٠		صافي أقساط التأمين
٤٤,٦٩٨,٩١٥	٥٦,١١٥,٣٦٩	٢٤	عمولات مقبوضة
١,٤٦٥,٢٧٢	-	٢٤	أرباح معاهدات
١١٩,٢٧٠,٩٨٤	١,٩١٠,٥٥٤	٢٤	إيرادات تأمينية أخرى
١,٥٩٩,٨٧١,٠٢٠	٢,٢١٥,٠٤٦,٩٩٣		إجمالي إيرادات التأمين
			المصاريف:
(١,٣١٢,٣١٦,٤٥٢)	(١,٦٠٢,٨٢٧,٧١١)	٢٤	إجمالي المطالبات المدفوعة
١٩٩,٤٠٥,٧٧٩	٦٥,٩٩٨,٠٦٣	٢٤	حصة معيدي التأمين من إجمالي المطالبات المدفوعة
(١,١١٢,٩١٠,٦٧٣)	(١,٥٣٦,٨٢٩,٦٤٨)		صافي المطالبات المدفوعة
٢١,٥٢٨,٤٣٧	١٠٥,٦٨٢,٧٨٤	٢٤	صافي التغير في استردادات من المطالبات المدفوعة
٣٩٩,٤٨٤,٥٤٩	(٣٢٧,١٩٠,٩١٧)	٢٤	صافي التغير في احتياطي مطالبات قيد التسوية و غير مبلغ عنها
(٦٩١,٨٩٧,٦٨٧)	(١,٧٥٨,٣٣٧,٧٨١)		صافي المطالبات
(١٣٦,٣٤١,٩٣٥)	(٤٠,٧٦٠,٦٢٨)	٢٤	عمولات مدفوعة
(٤٣,٢٣٣,٥١٦)	(٧١,٧٧٠,٢٠٨)	٢٤	أتعاب إدارية لشركات إدارة النفقات الطبية
(١١,٢٠٩,٥٨٠)	(١٧,٠٥٠,٢٩٥)	٢٤	رسوم هيئة الإشراف على التأمين
(١٦٢,٣٥٩)	(١,٠٩٧,٧١٩)	٢٤	عمولة الاتحاد السوري لشركات التأمين
(١,٦١٠,٢٢٩)	(١,١٦٨,٩٩٠)	٢٤	حصة صندوق متضرري حوادث السير مجهولة المسبب
(١٦٢,٣٥٩)	(١٩٢,٧٥٥)	٢٤	حصة صندوق الرعاية الاجتماعية
(٦,٩٦٦,٨٣٧)	(٢٢,١٧٥,٩٥٢)	٢٤	مصاريف تأمينية أخرى
(٨٩١,٥٨٤,٥٠٢)	(١,٩١٢,٥٥٤,٣٢٨)		الأرباح (الخسائر) الفنية للسنة
٧٠٨,٢٨٦,٥١٨	٣٠٢,٤٩٢,٦٦٥		

إن الإيضاحات المرفقة من ١ إلى ٣٥ تشكل جزءاً أساسياً من البيانات المالية

الشركة السورية الوطنية للتأمين
شركة مساهمة مغفلة عامة
قائمة الدخل الشامل الآخر / تابع

السنة المنتهية في ٣١ كانون الأول		إيضاح	
٢٠١٩	٢٠٢٠		
ل.س.	ل.س.		
٢٠١,٢٠٣,٥٦٧	٢٥٩,٨٠٤,٠٦١		فوائد من ودائع لدى المصارف
١٧٧,٣٧١	٦٨,١٣٠		إيرادات أخرى
٣,٦١١,٨٩٥	٢,٢٣١,٨١١,٣٣٩	٢٥	مكاسب (خسائر) السنة غير المحققة الناتجة عن تغيرات أسعار الصرف
(٢,٣٦٣,٥٨٣)	(١٥,٤٩٠,٥٦٧)	٢٦	مكاسب (خسائر) الصرف المحققة
(٦,١٢٠,٦٨٢)	٢١,٩٧٦,٨٣١	٧	أرباح تقييم استثمارات مالية بالقيمة العادلة من خلال بيان الدخل
(١٨١,٢٧٨,٦٧٠)	(٢١٧,٧٢٣,٣٤١)	٢٧	رواتب و أجور وملحقاتها
(١٤٦,٧٨٠,٤١٥)	(٢٢٨,٠٩٨,٩٢١)	٢٨	مصاريف إدارية و عمومية
(٢٥,٢٠٥,١٠٩)	(٢٦,٩١٦,٠٩٦)	١٤	الاستهلاكات
(٧,٣٠٧,٩٩٣)	-	٩	مخصص ديون مشكوك في تحصيلها
(٩٥٣,٥١٣)	(١,٠٥٤,٨٥٤)		ديون معنومة
(١,١٤٨,٤٠٦)	(١,٥٦٩,٤٥٧)		فوائد وأعباء مالية مصرفية
(١٦٦,١٦٥,٥٣٨)	٢,٠٢٢,٨٠٧,١٢٥		إجمالي المصاريف
٥٤٢,١٢٠,٩٨٠	٢,٣٢٥,٢٩٩,٧٩٠		صافي الربح (الخسارة) قبل الضريبة
(٨٩,٩٦٩,٣٦١)	(١٥,١٣٧,١٤٩)	٢٠	مصروف ضريبة الدخل
٤٥٢,١٥١,٦١٩	٢,٣١٠,١٦٢,٦٤١		صافي الربح (الخسارة) بعد الضريبة
			مكونات بنود الدخل الشامل الآخر:
-	(٤,٩٠٦,٥٨٦)	١٩	صافي التغير المتراكم في القيمة العادلة لاستثمارات مالية من خلال بيان الدخل الشامل
٤٥٢,١٥١,٦١٩	٢,٣٠٥,٢٥٦,٠٥٥		مجموع الدخل الشامل
٣٠.١	١٥٤.٠١	٢٩	ربحية (خسارة) السهم الأساسية والمخفضة

رئيس مجلس الإدارة
حسان العلي



المدير العام
عبد القادر العلي



المدير المالي المكلف
وسيم منافخي



إن الإيضاحات المرفقة من ١ إلى ٣٥ تشكل جزءاً أساسياً من البيانات المالية

الشركة السورية الوطنية للتأمين - شركة مساهمة مغلقة عامة

بيان التغيرات في حقوق المساهمين

المجموع	مكاسب (خسائر) السنة غير المحققة الناتجة عن تغيرات أسعار الصرف	صافي التغير في القيمة العادلة لاستثمارات مالية من خلال بيان الدخل الشامل (إيضاح ١٩)	أرباح (خسائر) السنة	مكاسب (خسائر) غير محققة متراكمة ناتجة عن تغيرات أسعار الصرف	الأرباح المدورة	احتياطي قانوني	رأس المال	
ل.س.	ل.س.	ل.س.	ل.س.	ل.س.	ل.س.	ل.س.	ل.س.	
٢,٣٠٤,٨٩٥,٩٠٨	-	١٠,٣٢٠,٦٠٠	-	٣٦٦,٣٧٣,٣٧٥	٣٠٤,٢٣١,٥٦٧	٢٦٣,٩٧٠,٣٦٦	١,٣٦٠,٠٠٠,٠٠٠	الرصيد كما في ١ كانون الثاني ٢٠١٩
-	-	-	-	-	(١٤٠,٠٠٠,٠٠٠)	-	١٤٠,٠٠٠,٠٠٠	زيادة رأس المال (إيضاح ٢١)
(٢,١٦٤,٨٠٠)	-	-	-	-	(٢,١٦٤,٨٠٠)	-	-	مصاريف زيادة رأس المال (إيضاح ٢٣)
(٧,٤٨١,٠٠٠)	-	-	-	-	(٧,٤٨١,٠٠٠)	-	-	مكافآت مجلس الإدارة
٤٥٢,١٥١,٦١٩	٣,٦١١,٨٩٥	-	٣٩٤,٦٨٨,٨١٥	-	-	٥٣,٨٥٠,٩٠٩	-	صافي أرباح (خسائر) السنة ٢٠١٩
١٠٨,١٨٧,٩٦٧	-	-	-	(١٤,٨٨٢,٧٩٥)	١٢٣,٠٧٠,٧٦٢	-	-	أرباح (خسائر) عام ٢٠١٨
٢,٨٥٥,٥٨٩,٦٩٤	٣,٦١١,٨٩٥	١٠,٣٢٠,٦٠٠	٣٩٤,٦٨٨,٨١٥	٣٥١,٤٩٠,٥٨٠	٢٧٧,٦٥٦,٥٢٩	٣١٧,٨٢١,٢٧٥	١,٥٠٠,٠٠٠,٠٠٠	الرصيد كما في ٣١ كانون الأول ٢٠١٩
٢,٤٥٧,٢٨٨,٩٨٤	-	١٠,٣٢٠,٦٠٠	-	٣٥١,٤٩٠,٥٨٠	٢٧٧,٦٥٦,٥٢٩	٣١٧,٨٢١,٢٧٥	١,٥٠٠,٠٠٠,٠٠٠	الرصيد كما في ١ كانون الثاني ٢٠٢٠
(٦٠٠,٠٠٠,٠٠٠)	-	-	-	-	(٦٠٠,٠٠٠,٠٠٠)	-	-	توزيعات أرباح ٢٠١٩
(٢٦,٩٢٥,٤٥٤)	-	-	-	-	(٢٦,٩٢٥,٤٥٤)	-	-	مكافآت مجلس الإدارة
٢,٣٠٥,٢٥٦,٥٥٥	٢,٢٣١,٨١١,٣٣٩	(٤,٩٠٦,٥٨٦)	٦٩,٠٠٢,٤٥٧	-	-	٩,٣٤٨,٨٤٥	-	صافي أرباح (خسائر) السنة ٢٠٢٠
٣٩٨,٣٠٠,٧١٠	-	-	-	٣,٦١١,٨٩٥	٣٩٤,٦٨٨,٨١٥	-	-	أرباح (خسائر) عام ٢٠١٩
٤,٥٣٣,٩٢٠,٢٦٥	٢,٢٣١,٨١١,٣٣٩	٥,٤١٤,٠١٤	٦٩,٠٠٢,٤٥٧	٣٥٥,١٠٢,٤٧٥	٤٥,٤١٩,٨٩٠	٣٢٧,١٧٠,١٢٠	١,٥٠٠,٠٠٠,٠٠٠	الرصيد كما في ٣١ كانون الأول ٢٠٢٠

رئيس مجلس الإدارة

حسان العلي



المدير العام

عبد القادر العلي



المدير المالي المكلف

وسيم منافيحي



إن الإيضاحات المرفقة من ١ إلى ٣٥ تشكل جزءاً أساسياً من البيانات المالية

الشركة السورية الوطنية للتأمين - شركة مساهمة مغلقة عامة
بيان التدفقات النقدية

السنة المنتهية في ٣١ كانون الأول		إيضاح
٢٠١٩	٢٠٢٠	
ل.س.	ل.س.	
٥٤٢,١٢٠,٩٨٠	٢,٣٢٥,٢٩٩,٧٩٠	
١٣٧,٥٠٤,٢٤٥	١٤٤,٥٧٣,٤٥٠	٢٤
(٤٠٧,٠٦٩,٠٦٠)	٤٩١,٦٧٧,٣٣٤	٢٤
٧,٥٨٤,٥١١	(١٦٤,٤٨٦,٤١٧)	٢٤
٢٥,٢٠٥,١٠٩	٢٦,٩١٦,٠٩٦	
٧,٣٠٧,٩٩٣	-	
(١١,١٥٠,٠٠٠)	-	
-	١,٠٥٤,٨٥٤	
٦,١٢٠,٦٨٢	(٢١,٩٧٦,٨٣١)	
(٣,٦١١,٨٩٥)	(٢,٢٣١,٨١١,٣٣٩)	
١٥,١٥٨,١٢٦	(١٨١,٨٤٩,٩١٢)	
(٤٩,٢٩٣,٦٦١)	(١٧٨,٩٤٤,١٧١)	
٢٤٣,٢٦١,٢٠١	(٣٢,٥١٠,٤٥٧)	
(٣٢,٠٣١,٩٩٦)	(١٨,٠٢٢,٨٧٣)	
(٨٩,٨٠١,٩٥٤)	٤٠٣,١١١,٦٠٦	
(١٤,٧٨٨,١٢٥)	٢,١٣٣,٢٨٧	
(٥,٧٤٢,٨٩٠)	(٨,٤٠٥,١٥٣)	
١٦,١٧٤,٢٥٣	٣٠٩,٠٤٥,٩٩٧	
-	(٩٦٩,٥٦٤)	
(٢٤,٩٨٦,٠١٥)	(١٤٧,٧٥١,٧٢١)	
٣٦١,٩٦١,٥٠٤	٧١٧,٠٨٣,٩٧٦	
٧٢,٩٣٦,٥٧٢	(١,٥٢٤,٤٣٥,٧٤١)	
(١٠,٣٠٠,٠٠٠)	٥,٨٧٦,١٥٠	
(٣,٣٤٦,٦٠٠)	(١١٦,٧٥٧,٢٦٥)	
٥٩,٢٨٩,٩٧٢	(١,٦٣٥,٣١٦,٨٥٦)	
(٧,٤٨١,٠٠٠)	(٢٦,٩٢٥,٤٥٤)	
(٢,١٦٤,٨٠٠)	-	
-	(٦٠٠,٠٠٠,٠٠٠)	
(٩,٦٤٥,٨٠٠)	(٦٢٦,٩٢٥,٤٥٤)	
٣,٦١١,٨٩٥	٢,٢٣١,٨١١,٣٣٩	
٤١٥,٢١٧,٥٧١	٦٨٦,٦٥٣,٠٠٥	
١,٢٥٣,٩٧٨,٣٩١	١,٦٦٩,١٩٥,٩٦٢	٥
١,٦٦٩,١٩٥,٩٦٢	٢,٣٥٥,٨٤٨,٩٦٧	٥

رئيس مجلس الإدارة
حسان العلي

المدير العام
عبد القادر العلي

المدير المالي المكلف
ولسليم منافيخي

إن الإيضاحات المرفقة من ١ إلى ٣٥ تشكل جزءاً أساسياً من البيانات المالية

الشركة السورية الوطنية للتأمين

شركة مساهمة مغلقة عامة

إيضاحات حول البيانات المالية

للسنة المنتهية في ٣١ كانون الأول ٢٠٢٠

١- تأسيس الشركة وغايتها

تأسست الشركة السورية الوطنية للتأمين شركة مساهمة مغلقة عامة بقرار رئاسة مجلس الوزراء رقم ٩/م.و. بتاريخ ٦ شباط ٢٠٠٦م، وفقاً للمرسوم التشريعي رقم ٦٨ لعام ٢٠٠٤ ولأحكام المرسوم التشريعي رقم ٤٣ لعام ٢٠٠٥ وتعليماته التنفيذية والأنظمة التي تضعها هيئة الإشراف على التأمين في سورية ووفقاً لأحكام قانون التجارة رقم ١٤٩ لعام ١٩٤٩م. سجلت الشركة في السجل التجاري لمحافظة دمشق تحت الرقم ١٤٦٥٢ بتاريخ ١٨ أيلول ٢٠٠٦م. تم ترخيص الشركة من قبل هيئة الإشراف على التأمين في سورية بالقرار رقم ١٠٠/٣٥ بتاريخ ٦ آب ٢٠٠٦م، وقد سجلت الشركة في السجل الخاص لشركات التأمين لدى هيئة الإشراف على التأمين تحت الرقم ٤/.

غاية الشركة مزاوله أعمال التأمين المباشرة في كافة فروع التأمين، وبتاريخ ٣١ كانون الأول ٢٠٠٧ امتد نشاط الشركة ليشمل ١٣ فرعاً موزعة بين جميع المحافظات السورية.

تم إدراج أسهم الشركة في سوق دمشق للأوراق المالية بتاريخ ٢ أيلول ٢٠١٠م.

العنوان الروضة - شارع النهر - بناء الشركة الوطنية للتأمين.

٢- تطبيق المعايير الدولية للتقارير المالية الجديدة والمعدلة

أ- معايير التقارير المالية الدولية الجديدة والمعدلة والتي ليس لها أثر جوهري على القوائم المالية:

قامت الشركة بتطبيق جميع المعايير والتفسيرات المعدلة والجديدة الصادرة عن مجلس معايير المحاسبة الدولية (IASB) ولجنة تفسير إعداد التقارير المالية (IFRIC) التابعة للمجلس والتي تخص وتسري على نشاطات الشركة والتي أصبحت سارية المفعول في أو بعد أول كانون الثاني ٢٠٢٠ في إعداد القوائم المالية للشركة، والتي لم تؤثر بشكل جوهري على المبالغ والإفصاحات الواردة في القوائم المالية للسنة والسنوات السابقة، علماً بأنه قد يكون لها تأثير على المعالجة المحاسبية للمعاملات والترتيبات المستقبلية.

ب- معايير التقارير المالية الدولية الجديدة والمعدلة الصادرة وغير السارية المفعول بعد:

لم تقم الشركة بتطبيق المعايير الدولية للتقارير المالية الجديدة والمعدلة الواردة أدناه الصادرة لكن غير سارية المفعول بعد:

سارية المفعول للسنوات المالية التي تبدأ في أو بعد

معايير التقارير المالية الدولية الجديدة والمعدلة

أول كانون الثاني ٢٠٢١.

التعديلات على المعيار الدولي للتقارير المالية رقم (١٦): "عقود الإيجار".

أول كانون الثاني ٢٠٢٢ بحسب ما اقترحه مجلس إدارة مجلس معايير المحاسبة الدولية في اجتماعه المنعقد في تشرين الثاني ٢٠١٨م.

المعيار الدولي للتقارير المالية رقم (١٧): "عقود التأمين".

وهو يحل محل المعيار الدولي للتقارير المالية رقم (٤).

ويهدف لضمان تقديم المنشأة للمعلومات الملائمة التي تعبر بصدق عن عقود التأمين، مما يوفر لمستخدمي القوائم المالية الأساس اللازم لتقويم أثر عقود

التأمين على المركز المالي للمنشأة وأدائها المالي وتدفقاتها النقدية.

يحدد المعيار مبادئ إثبات عقود التأمين (بوضوح أنواعها، تجميعها، ومستوى تجميعها، فصل المكونات عن عقد التأمين)، وقياس عقود التأمين الأولي واللاحق، وعرضها، والإفصاح عنها.

تتوقع إدارة الشركة أن يتم تطبيق المعايير المبينة أعلاه في إعداد القوائم المالية عند تاريخ سريان كل منها، وإنه من غير العملي أن يتم تقدير أثر تطبيق ذلك في الوقت الحالي بشكل معقول لحين قيام الإدارة باستكمال الدراسة التفصيلية لتطبيق تلك المعايير على القوائم المالية للشركة.

٣- السياسات المحاسبية

التقيد بالمعايير:

تم إعداد البيانات المالية وفقاً للمعايير الدولية للتقارير المالية وقوانين وأنظمة التأمين المرعية في الجمهورية العربية السورية.

أسس إعداد البيانات المالية:

جرى إعداد البيانات المالية على أساس الكلفة التاريخية، باستثناء الموجودات المالية المحتفظ بها بغرض المتاجرة والتي تظهر بالقيمة العادلة. تظهر البيانات المالية بالليرة السورية (ل.س.)، عملة إعداد التقارير المالية للشركة وهي العملة التشغيلية للشركة وعملة الاقتصاد.

تم تصنيف الحسابات في الموجودات والمطلوبات حسب طبيعة كل منها وتم تبويبها في البيانات المالية بموجب ترتيب تقريبي تبعاً لسيولتها النسبية من الأعلى سيولة إلى الأقل سيولة.

إن أهم السياسات المحاسبية ملخصة أدناه:

أ. تحويل العملات الأجنبية:

إن العمليات الجارية خلال السنة بالعملات غير الليرة السورية يتم تحويلها إلى الليرة السورية باستعمال أسعار الصرف السائدة في تاريخ العملية. يجري إعادة تحويل أرصدة الموجودات والمطلوبات المالية بتلك العملات على أساس أسعار الصرف السائدة في تاريخ بيان الوضع المالي.

أما أرصدة الموجودات والمطلوبات غير المالية وحقوق الشركاء فيتم تحويلها على أساس سعر الصرف التاريخي.

يتم قيد أرباح وخسائر فروقات الصرف الناتجة من جراء هذه العمليات في بيان الدخل الشامل الآخر.

بلغت أسعار صرف العملات الأجنبية كما يلي:

كما في ٣١ كانون الأول	كما في ٣١ كانون الأول	
٢٠١٩	٢٠٢٠	
ل.س.	ل.س.	
٤٣٦	١٢٥٦	دولار أمريكي
٤٨٨.٦٣	١٥٣٢.٩٥	يورو
٥٧١.٨٦	١٧٠٢.٦٣	جنيه استرليني

ب. الموجودات الثابتة المادية:

جرى إظهار الموجودات الثابتة المادية على أساس التكلفة التاريخية بالليرة السورية بعد تنزيل الاستهلاكات المتراكمة، وخسائر تدني القيمة، إن وجدت. تتضمن تكلفة الموجودات المشتراة كلفة الشراء مضافاً لها التكاليف الإضافية التي تتكبدها الشركة لإيصال الأصول إلى حالتها التشغيلية.

إن تكلفة الأصول المنشأة أو قيد الإنشاء والمنوي استعمالها لغايات الإنتاج أو الإدارة تتضمن الأتعاب المهنية، وتكاليف الاقتراض المرسلة للأصول المؤهلة وفقاً للمعيار المحاسبي الدولي رقم (٢٣) "تكاليف الاقتراض". إن اهتلاك هذه الأصول يبدأ عندما تصبح الأصول جاهزة للاستعمال.

يجري استهلاك الموجودات الثابتة المادية باستعمال طريقة القسط الثابت على مدى الأعمار الإنتاجية وبعتماد النسب السنوية التالية:

%	
٤	البناء
١٠	الأثاث والمفروشات
٣٣-١٥	لوازم معلوماتية ومكتبية
٢٠	وسائل نقل

يتم احتساب الربح أو الخسارة الناجمة عن استبعاد الموجودات الثابتة، على أساس الفرق بين سعر البيع والقيمة الدفترية الصافية. ويتم تسجيل الربح أو الخسارة في بيان الدخل الشامل الآخر.

ج. التأمينات الاجتماعية:

إن الشركة مسجلة في مؤسسة التأمينات الاجتماعية في الجمهورية العربية السورية وتسدّد بشكل منتظم التأمينات عن موظفيها إلى المؤسسة. تمثل هذه المساهمات واجبات الشركة تجاه موظفيها في ما يخص تعويض نهاية الخدمة وبالتالي سوف يحصل الموظفون على هذا التعويض من مؤسسة التأمينات الاجتماعية.

د. المؤنات:

يتم تكوين مؤنات الالتزامات المالية الناتجة عن أحداث سابقة والتي من المحتمل أن يترتب عنها استعمال موارد اقتصادية يمكن تقديرها بشكل معقول.

ز. ضريبة الدخل:

تحتسب الشركة مؤونة ضريبة الدخل وفقاً لأحكام المرسوم التشريعي رقم ٤٣ للعام ٢٠٠٥ والذي حدد الضريبة بمعدل ١٥ بالمئة من صافي الأرباح الخاضعة للضريبة في حال طرحت شركة التأمين أكثر من ٥٠ بالمئة من أسهمها للاكتتاب، إضافة لضريبة إعادة الإعمار بنسبة ١٠% من الضرائب على الربح السنوي وتسدّد مع تسديد الضريبة.

تختلف الأرباح الخاضعة للضريبة عن الأرباح الصافية في بيان الدخل الشامل الآخر بسبب استبعاد المبالغ غير الخاضعة للضريبة وإضافة المبالغ غير الجائز تنزيلها من الوعاء الضريبي.

س. عقود التأمين:

إن عقد التأمين هو كناية عن عقد يتعهد بموجبه الفريق الأول (شركة التأمين) بتغطية مخاطر محددة قد تصيب الفريق الثاني (المؤمن له) وذلك من خلال التعويض عن حدث مستقبلي محدد (الحادث المؤمن عليه) الذي قد يصيب ويؤثر سلباً على المؤمن له. تعتبر الأقساط على عقود التأمين إيرادات عند إصدار البوالص.

يتم احتساب الاحتياطي الحسابي المتعلق بالتأمين على الحياة بناءً على رأي خبير اكتواري مقبول لدى هيئة الإشراف على التأمين ويتم احتساب الاحتياطي الفني وفقاً لتعليمات هيئة الإشراف على التأمين لمقابلة قيمة الأقساط غير المستحقة والمسجلة كإيرادات في بيان الأرباح أو الخسائر والدخل الشامل الآخر. وهو يحتسب وفقاً للنسب التالية من حجم الأقساط المكتتب بها:

%	
٢٥	تأمين النقل البحري-بضائع
١٠٠	تأمين المسافرين وتأمينات الأجل الطويلة
٤٠	التأمينات العامة وباقي فروع التأمين
٤٠	تأمين إلزامي للسيارات
٦٠	تأمين الحوادث الشخصية
٤٠	التأمين الصحي

ط. التزامات عقود التأمين:

التزامات عقود التأمين تجاه المطالبات تحت التسوية ناتج من مطالبات بلغت للشركة ولا زالت تحت التسوية بتاريخ بيان الوضع المالي بالإضافة إلى مطالبات حصلت ولم يبلغ عنها. ويتم احتسابها وفقاً لتعليمات هيئة الإشراف على التأمين كما يلي:

- مطالبات عن حوادث تحت التسوية: ١٠٠% من الخسارة المقدرة.

- مطالبات حصلت ولم يبلغ عنها (IBNR):

جميع فروع التأمين عدا التأمين الصحي والحياة أيهما أكثر ١٥% من قيمة المطالبات تحت التسوية أو ٧.٥% من قيمة الأقساط المكتتب بها لكل فرع من فروع التأمين.

التأمين الإلزامي سيارات
بدءاً من البيانات المالية الختامية لعام ٢٠١٥م، وبناءً على تعميم هيئة الإشراف على التأمين رقم ١٠٩٩/ص المؤرخ بتاريخ ٢٥ تشرين الثاني ٢٠١٥، يتم احتساب أيهما أكثر ١٥% من قيمة التغير في احتياطي قيد التسوية (إجمالي احتياطي قيد التسوية محتجز لآخر المدة مطروحاً منه إجمالي احتياطي قيد التسوية المفرج عنه أول المدة) أو ٧.٥% من قيمة الأقساط المكتتب بها.

يتم احتجاز مطالبات حصلت ولم يبلغ عنها لجميع فروع التأمين لمدة سنة واحدة عدا فرع التأمين الإلزامي فيتم احتجازه لمدة ثلاثة سنوات ابتداءً من الأول من كانون الثاني ٢٠١٧م، كما يتم الإفراج عن احتياطي مطالبات حصلت ولم يبلغ عنها لفرع السفر، للعقود المنتهية، بشكل ربع سنوي في نهاية الربع التالي للربع الذي تم الاحتجاز فيه.

ف. عمليات إعادة التأمين:

لقد اعتمدت الشركة احتساب حصة شركات إعادة التأمين من الأقساط والعمولة المقبوضة من شركات إعادة التأمين وحصة شركات إعادة التأمين من المطالبات المدفوعة وتحت التسوية والمطالبات التي حصلت ولم يبلغ عنها على أساس اتفاقيات معقدة معها وسجلت في حسابات هذه الشركات.

ق. حصة معيدي التأمين من الاحتياطي الفني والحسابي:

يتم احتساب حصة معيدي التأمين من الاحتياطي الفني والحسابي على أساس الإسنادات الفعلية المقدمة لهم وإجمالي المبالغ الفعلية العائدة للاحتياطي الفني والحسابي.

يتم إظهار حصة معيدي التأمين من الاحتياطي الفني والحسابي كذمم مدينة في بيان الوضع المالي ويتم احتسابها كما يلي:

- مطالبات عن حوادث تحت التسوية: ١٠٠% من الخسارة المقدرة.

- مطالبات حصلت ولم يبلغ عنها (IBNR):

جميع فروع التأمين عدا التأمين الصحي والحياة والإلزامي سيارات
أيهما أكثر ١٥% من قيمة حصة معيدي التأمين من مطالبات تحت التسوية أو ٧.٥% من قيمة أقساط إعادة التأمين العائدة لنفس السنة.

التأمين الإلزامي سيارات
بدءاً من البيانات المالية الختامية لعام ٢٠١٥م، وبناءً على تعميم هيئة الإشراف على التأمين رقم ١٠٩٩/ص المؤرخ بتاريخ ٢٥ تشرين الثاني ٢٠١٥، يتم احتساب أيهما أكثر ١٥% من حصة المعيد من قيمة التغير في احتياطي قيد التسوية (إجمالي احتياطي قيد التسوية محتجز لآخر المدة مطروحاً منه إجمالي احتياطي قيد التسوية المفرج عنه أول المدة) أو ٧.٥% من أقساط إعادة التأمين العائدة لنفس السنة.

يتم احتجاز مطالبات حصلت ولم يبلغ عنها لجميع فروع التأمين لمدة سنة واحدة عدا فرع التأمين الإلزامي فيتم احتجازه لمدة ثلاثة سنوات ابتداءً من الأول من كانون الثاني ٢٠١٧م، كما يتم الإفراج عن احتياطي مطالبات حصلت ولم يبلغ عنها لفرع السفر، للعقود المنتهية، بشكل ربع سنوي في نهاية الربع التالي للربع الذي تم الاحتجاز فيه.

ك. المطالبات المدفوعة:

تظهر المطالبات المدفوعة التي تمثل التعويضات المسددة خلال السنة والتعويضات المتوجبة لحاملي عقود التأمين بعد تنزيل الاستردادات المستحقة عنها. تقوم الشركة بقيد الاستردادات المستحقة عن المطالبات المدفوعة عند تحصيلها أو استحقاقها.

ل. إيرادات الفوائد:

تفيد إيرادات الفوائد على أساس الاستحقاق في بيان الدخل الشامل الآخر، وتتضمن الفوائد المكتسبة على الودائع لدى المصارف والتي تحتسب على أساس المبلغ ونسبة الفائدة المطبقة.

م. الموجودات والمطلوبات المالية:

يتم الاعتراف بالموجودات والمطلوبات المالية في بيان الوضع المالي عندما تصبح الشركة طرفاً في الشروط التعاقدية للأدوات المالية. تظهر الذمم المدينة وذمم العملاء والوكلاء ووسطاء التأمين بقيمتها الاسمية بعد تنزيل مؤونات مناسبة للقيم غير القابلة للتحصيل المتوقعة.

تظهر الذمم الدائنة وذمم شركات إعادة التأمين بقيمتها الاسمية.

ن. استثمارات مالية من خلال بيان الدخل الشامل:

تصنف استثمارات مالية من خلال بيان الدخل الشامل ضمن الموجودات غير المتداولة ما لم تعرب الإدارة عن نيتها بحمل هذه الاستثمارات لسنة من تاريخ بيان الوضع المالي حيث يتم تصنيفها في الموجودات المتداولة.

يتم الاعتراف باستثمارات مالية من خلال بيان الدخل الشامل وفق القيمة العادلة بحيث تسجل أية أرباح أو خسائر ضمن حقوق المساهمين، باستثناء خسائر تدني القيمة وفروقات الصرف في حال الموجودات المالية حيث يتم تسجيلها ضمن بيان الدخل الشامل. الاستثمارات المالية من خلال بيان الدخل الشامل غير المدرجة في الأسواق المالية والتي لا يمكن الحصول على قيمتها العادلة بشكل موثوق، تسجل وفق كلفتها التاريخية بعد تنزيل خسائر التدني في القيمة إن وجدت. عند التخلي عن هذه الاستثمارات يتم تحويل كافة الأرباح والخسائر المعترف بها سابقاً في حقوق المساهمين إلى بيان الدخل الشامل الآخر. في حال كانت الاستثمارات منتجة للفوائد، تسجل الفوائد في بيان الدخل الشامل الآخر وفق طريقة معدل الفائدة الفعلي.

القيمة العادلة لاستثمارات مالية من خلال بيان الدخل الشامل هي قيمتها المدرجة في الأسواق المالية في تاريخ بيان الوضع المالي. في حال عدم توفر هذه القيمة في الأسواق المالية، يتم تقدير القيمة العادلة وفق طرق تقييم مقبولة مثل حسم التدفقات النقدية أو صافي قيمة الأصول أو القيمة السوقية لاستثمارات مشابهة.

و. الاستثمارات العقارية:

هي العقارات المحتفظ بها لغرض تأجيرها و/ أو بيعها وتحقيق ربح رأسمالي من ذلك، يتم الاعتراف بالاستثمارات العقارية بداية بالتكلفة متضمنة أية تكاليف ضرورية لإتمام عملية الاعتراف بها، بعد ذلك يتم قياس الاستثمارات العقارية بالقيمة العادلة، أي ربح أو خسارة ناتج عن التغير بالقيمة العادلة للاستثمارات العقارية يتم الاعتراف به في بيان الدخل الشامل للسنة التي نتج فيها هذا التغير. تظهر الاستثمارات العقارية بسعر الكلفة بعد تنزيل الاستهلاكات المتراكمة وخسائر تندي القيمة إن وجدت، يتم الاعتراف بالربح أو الخسارة الناتج عن استبعاد الاستثمارات العقارية إما عند البيع أو التخلي عنها، (محسوبا على أساس الفرق بين صافي المتحصلات البيعية والقيمة الدفترية للأصول) في بيان الدخل الشامل للسنة التي تم فيها استبعاد الأصول.

ج- كلفة الاستدانة:

يتم تسجيل كلفة الاستدانة في بيان الدخل الشامل والدخل الشامل الآخر في السنة التي تحققت فيها هذه الكلفة.

ي. النقد وما يوازي النقد:

يتضمن هذا البند النقد والحسابات الجارية والودائع لأجل ذات الاستحقاقات القصيرة التي لا تتعدى استحقاقاتها الأصلية الثلاثة أشهر فأقل.

٤ - أحكام محاسبية مهمة ومصادر أساسية للتقديرات والافتراضات

في سياق تطبيق السياسات المحاسبية المذكورة في الإيضاح رقم ٣ أعلاه، تقوم إدارة الشركة باتخاذ قرارات وتقديم تقديرات وافتراضات بشأن المبالغ الدفترية للموجودات والمطلوبات غير المتوفرة من مصادر أخرى. تعتمد هذه التقديرات والافتراضات المتعلقة بها على عامل الخبرة السابقة وعلى عوامل أخرى تعتبر ذات صلة. وقد تختلف النتائج الفعلية عن هذه التقديرات والافتراضات.

تتم مراجعة التقديرات والافتراضات الخاصة بها بصورة مستمرة. يتم إجراء القيود الناتجة عن تعديل التقديرات المحاسبية في السنة المالية التي حصل فيها تعديل التقدير وذلك إذا كان هذا التعديل يؤثر حصرياً على هذه السنة، أو في سنة التعديل وفترات لاحقة إذا كان التعديل يؤثر على السنة الحالية وفترات لاحقة.

المصادر الأساسية للتقديرات والافتراضات:

أ. استهلاكات الأصول الثابتة:

كما جاء في الإيضاح رقم ٣، تقوم الشركة بمراجعة الأعمار الإنتاجية المقدرة للأصول الثابتة المادية وطريقة الاستهلاك المطبقة وقيمة النفاية في نهاية العمر الإنتاجي للأصل بتاريخ كل بيان وضع مالي.

ب. مؤونات الديون المشكوك بتحصيلها:

كما جاء في الإيضاح رقم ٣، تقوم الشركة بتقييم الوضع الائتماني للذمم المدينة وضمم العملاء والوكلاء ووسطاء التأمين وتشكل مؤونة مناسبة للقيم المتوقعة غير القابلة للتحصيل المتوقعة.

ج. تندي قيمة الموجودات وتكوين المؤونات اللازمة:

في ظل الظروف الراهنة التي تمر بها الجمهورية العربية السورية، تقوم الإدارة بتقدير القيمة الاستردادية للأصول. باعتقاد الإدارة، لا توجد مؤشرات لتكوين مؤونات تندي.

د. تقييم الالتزامات الناتجة عن المطالبات الموقوفة لعقود التأمين:

يعتبر تقدير الالتزامات الناتجة عن المطالبات الموقوفة لعقود التأمين على أنه أكثر التوقعات الحسابية للشركة. حيث هنالك عوامل غير مؤكدة يجب أخذها بالاعتبار عند تقدير الالتزام الذي ستقوم الشركة بتسديده لاحقاً مقابل هذه المطالبات. يتم تقدير الالتزامات الناشئة لكل من القيمة المتوقعة لتكاليف المطالبات المبلغ عنها بتاريخ المركز المالي. إن الالتزام للمطالبات المبلغ عنها والتي لم يتم سدادها يتم تقديره استناداً إلى المعلومات المتعلقة بكل مطالبة على حدة.

هـ. انخفاض قيمة ذمم التأمين المدينة:

يتم تقدير القيمة القابلة للتحويل من ذمم التأمين المدينة عند وجود إمكانية عدم تحصيل تلك الذمم بشكل كامل. إن تحديد وجود انخفاض في قيمة ذمم التأمين المدينة، يتطلب من الإدارة تقييم مستوى الملاءة والسيولة المالية لحاملي بوالص التأمين وكذلك لشركات التأمين، وكذلك يتم مراجعة نسب التحصيلات بناءً على المعلومات التاريخية للشركة والدراسات التفصيلية التي تمت خلال السنة ورأي الإدارة القانونية للشركة. يتم إثبات الفرق بين المبالغ المتوقع تحصيلها والقيمة الدفترية كمصاريف في بيان الدخل الشامل الآخر. يتم إثبات الفرق بين المبالغ التي يتم تحصيلها فعلياً خلال الفترات المستقبلية والمبالغ المتوقعة في بيان الدخل الشامل الآخر في السنة التي يتم بها التحصيل.

ي. مبدأ الاستمرارية:

قامت الإدارة بتقييم مدى قدرة الشركة على الاستمرار في العمل على أساس مبدأ الاستمرارية وذلك حسب متطلبات معيار المحاسبة الدولي رقم ١. اعتمدت الإدارة بتقييمها على مجموعة من المؤشرات المالية والتشغيلية. تعتقد الإدارة أنه وبالرغم من حالة عدم الاستقرار التي تمر بها الجمهورية العربية السورية وحالة عدم اليقين المستقبلية، فإن الشركة تملك الموارد الكافية للاستمرار بالعمل في المدى المستقبلي المنظور. بناءً عليه فقد تم إعداد القوائم المالية على أساس مبدأ الاستمرارية.

٥ - النقد وما في حكمه

يتألف هذا البند من النقد في الصندوق وحسابات جارية وودائع استحقاقها الأصلي خلال فترة ثلاثة أشهر أو أقل محفوظة لدى مصارف ذات ملاءة مالية، ويقسم كما يلي:

كما في ٣١ كانون أول ٢٠٢٠

المجموع ل.س.	عملات أجنبية بما يعادل ل.س.	ل.س.	
١٥,٠٥٥,١٦٠	-	١٥,٠٥٥,١٦٠	النقد في الصندوق
١٥,٠٥٥,١٦٠	-	١٥,٠٥٥,١٦٠	
			النقد لدى المصارف
			حسابات جارية
١,١٢٩,٣٤٧,٣٢٤	٤٣٢,٣٧٩,٠٠٧	٦٩٦,٩٦٨,٣١٧	ودائع لأجل استحقاقها الأصلي خلال ٣ أشهر أو أقل
١,٢١١,٤٤٦,٤٨٣	٤٠١,٩٢٠,٠٠٠	٨٠٩,٥٢٦,٤٨٣	
٢,٣٤٠,٧٩٣,٨٠٧	٨٣٤,٢٩٩,٠٠٧	١,٥٠٦,٤٩٤,٨٠٠	
٢,٣٥٥,٨٤٨,٩٦٧	٨٣٤,٢٩٩,٠٠٧	١,٥٢١,٥٤٩,٩٦٠	إجمالي النقد وما يوازي النقد

كما في ٣١ كانون الأول ٢٠١٩

المجموع ل.س.	عملات أجنبية بما يعادل ل.س.	ل.س.	
١٧,٩٥٠,٨٠٢	-	١٧,٩٥٠,٨٠٢	النقد في الصندوق
١٧,٩٥٠,٨٠٢	-	١٧,٩٥٠,٨٠٢	
			النقد لدى المصارف
			حسابات جارية
٤٦٨,٢٧١,٧٧٥	١٥٦,٢٧٧,٥١٢	٣١١,٩٩٤,٢٦٣	ودائع لأجل استحقاقها الأصلي خلال ٣ أشهر أو أقل
١,١٨٢,٩٧٣,٣٨٥	٤٣٦,٧٠١,٨١٢	٧٤٦,٢٧١,٥٧٣	
١,٦٥١,٢٤٥,١٦٠	٥٩٢,٩٧٩,٣٢٤	١,٠٥٨,٢٦٥,٨٣٦	
١,٦٦٩,١٩٥,٩٦٢	٥٩٢,٩٧٩,٣٢٤	١,٠٧٦,٢١٦,٦٣٨	إجمالي النقد وما يوازي النقد

* تضمن بند حسابات جارية لدى المصارف وودائع ذات فترات إيداع أصلية أقل من ثلاثة أشهر، تسجل فوائدها ضمن بيان الدخل الشامل. بلغ سعر الفائدة على الودائع الأجلة بالعملات الأجنبية ٠.٥٠% خلال السنة المنتهية في ٣١ كانون أول ٢٠٢٠ (٢.٣٥% خلال السنة المنتهية في ٣١ كانون أول ٢٠١٩).

٦- ودائع لأجل لدى المصارف

يتكون هذا البند من ودائع أجلة ذات فترات استحقاق أصلية تزيد عن ثلاثة أشهر وتسجل إيرادات فوائدها ضمن بيان الدخل الشامل الآخر:

كما في ٣١ كانون أول ٢٠٢٠		
المجموع ل.س.	عملات أجنبية بما يعادل ل.س.	ل.س.
٤,١٩١,٣٩٢,٥٩٩	٢,٦٥٦,٣٩٢,٥٩٩	١,٥٣٥,٠٠٠,٠٠٠
-	-	-
٤,١٩١,٣٩٢,٥٩٩	٢,٦٥٦,٣٩٢,٥٩٩	١,٥٣٥,٠٠٠,٠٠٠

ودائع استحقاقها خلال سنة

ودائع استحقاقها خلال أكثر من سنة

كما في ٣١ كانون أول ٢٠١٩		
المجموع ل.س.	عملات أجنبية بما يعادل ل.س.	ل.س.
٢,٦٦٦,٩٥٦,٨٥٨	٥٩٤,٩٠٦,٨٥٨	٢,٠٧٢,٠٥٠,٠٠٠
-	-	-
٢,٦٦٦,٩٥٦,٨٥٨	٥٩٤,٩٠٦,٨٥٨	٢,٠٧٢,٠٥٠,٠٠٠

ودائع استحقاقها خلال سنة

ودائع استحقاقها خلال أكثر من سنة

بلغ معدل أسعار الفائدة على الودائع الأجلة بالليرة السورية ٧.١%-٧.٥% خلال السنة المنتهية في ٣١ كانون أول ٢٠٢٠ (٧.١%-٧.٥% للسنة المنتهية في ٣١ كانون أول ٢٠١٩)، بينما بلغ معدل أسعار الفائدة على الودائع الأجلة بالعملات الأجنبية ١%-٣.٥% (٢.٨٥%-٢.٨٩% للسنة المنتهية في ٣١ كانون أول ٢٠١٩).

٧- استثمارات مالية بالقيمة العادلة من خلال بيان الدخل

يمثل هذا البند أسهم شركات محلية مشتراة من سوق دمشق للأوراق المالية، ويتكون مما يلي:

كما في ٣١ كانون الأول ٢٠١٩ ل.س.	كما في ٣١ كانون أول ٢٠٢٠ ل.س.	
٢٩,٥١٢,٣٢٠	٢٣,٣٩١,٦٣٨	الرصيد بداية السنة
(٦,١٢٠,٦٨٢)	٢١,٩٧٦,٨٣١	صافي التغير في القيمة العادلة لاستثمارات مالية بالقيمة العادلة من خلال بيان الدخل
٢٣,٣٩١,٦٣٨	٤٥,٣٦٨,٤٦٩	الرصيد نهاية السنة

تتوزع الاستثمارات المالية كما يلي:

كما في ٣١ كانون أول ٢٠٢٠				
اسم الشركة	عدد الأسهم المشتراة	القيمة الاسمية للسهم	القيمة السوقية للسهم	القيمة السوقية للأسهم
بنك قطر الوطني- سورية	٥٥,٠٥٥	١٠٠	٧١٧.١٩	٣٩,٤٨٤,٨٩٥
البنك العربي	٣,٧٣٥	١٠٠	٤١٨.٧٥	١,٥٦٤,٠٣١
بنك عودة سورية	٦,٣٢٩	١٠٠	٦٨٢.٥	٤,٣١٩,٥٤٣
				٤٥,٣٦٨,٤٦٩

كما في ٣١ كانون الأول ٢٠١٩				
اسم الشركة	عدد الأسهم المشتراة	القيمة الاسمية للسهم	القيمة السوقية للسهم	القيمة السوقية للأسهم
بنك قطر الوطني- سورية	٥٥,٠٥٥	١٠٠	٣١٦.٠٤	١٧,٣٩٩,٥٨٢
البنك العربي	٣,٧٣٥	١٠٠	٣٦٩	١,٣٧٨,٢١٥
بنك عودة سورية	٦,٣٢٩	١٠٠	٧٢٩	٤,٦١٣,٨٤١
				٢٣,٣٩١,٦٣٨

٨- استثمارات مالية من خلال بيان الدخل الشامل

يمثل هذا البند أسهماً في شركة محلية مساهمة قابضة كما في ٣١ كانون أول ٢٠٢٠م، الشركة الوطنية من المساهمين المؤسسين فيها. وقد عدلت الشركة ربح سهم عام ٢٠١٦م، وحققت خسائر في كل من عامي ٢٠١٨ و ٢٠١٩م.

كما في ٣١ كانون أول ٢٠٢٠	كما في ٣١ كانون أول ٢٠١٩	
ل.س.	ل.س.	
٦٣,٨٦٠,٠٠٠	٥٣,٥٦٠,٠٠٠	الرصيد بداية السنة
-	١٠,٣٠٠,٠٠٠	سداد دفعة من قيمة استثمارات مالية من خلال بيان الدخل الشامل
(٥,٨٧٦,١٥٠)	-	تغير في القيمة العادلة لاستثمارات مالية من خلال بيان الدخل الشامل
٥٧,٩٨٣,٨٥٠	٦٣,٨٦٠,٠٠٠	الرصيد نهاية السنة

٩- عملاء مدينون

يتكون هذا البند مما يلي:

كما في ٣١ كانون الأول ٢٠١٩	كما في ٣١ كانون أول ٢٠٢٠	
ل.س.	ل.س.	عملاء مدينون
٣٦٤,٠٠٢,٧٦٠	٥٣٩,٨٩١,٢٣٢	
(١٣,٤٨٤,٦٠٨)	(١٣,٤٨٤,٦٠٨)	مؤونة ديون مشكوك في تحصيلها
٣٥٠,٥١٨,١٥٢	٥٢٦,٤٠٦,٦٢٤	

قامت الشركة بتقييم خسائرها الائتمانية المتوقعة وكونت مخصص لتغطية إمكانية عدم التحصيل في المستقبل القريب، كما أعدمت الديون التي لا يمكن تحصيلها. وتتألف حركة مؤونة ديون مشكوك في تحصيلها كما يلي:

كما في ٣١ كانون الأول ٢٠١٩	كما في ٣١ كانون أول ٢٠٢٠	
ل.س.	ل.س.	الرصيد كما في بداية السنة
١٧,٣٢٦,٦١٥	١٣,٤٨٤,٦٠٨	
٧,٣٠٧,٩٩٣	-	الإضافات
(١١,١٥٠,٠٠٠)	-	الاستبعاد
١٣,٤٨٤,٦٠٨	١٣,٤٨٤,٦٠٨	الرصيد كما في نهاية السنة

١٠- حسابات شركات التأمين وإعادة التأمين مديونة

يتكون هذا البند مما يلي:

كما في ٣١ كانون الأول ٢٠١٩	كما في ٣١ كانون أول ٢٠٢٠	
ل.س.	ل.س.	شركات إعادة تأمين محلية
١١١,٨٣٩	١,٠٤٣,٦٩٩	
١٦٢,٨١٦,٠٨٣	٣٤٠,٨٢٨,٣٩٤	شركات إعادة تأمين خارجية
(١,٠٩٣,٨٩٧)	(١,٠٩٣,٨٩٧)	مؤونة ديون مشكوك في تحصيلها
١٦١,٨٣٤,٠٢٥	٣٤٠,٧٧٨,١٩٦	

١١ - العمليات مع أطراف ذات علاقة

تتألف الأطراف ذات العلاقة من المدراء والإدارة العليا وأعضاء مجلس الإدارة وكبار المساهمين والشركات ذات الملكية والسيطرة المشتركة، وفيما يلي ملخص الأرصدة المدينة والدائنة مع الأطراف ذات العلاقة:

أ. بيان الوضع المالي:
ذمم مدينة - أطراف ذات علاقة

كما في ٣١ كانون الأول ٢٠١٩	كما في ٣١ كانون أول ٢٠٢٠	
ل.س.	ل.س.	
٤,٥٢٧,١١٥	١,١٧٢,٠٨٨	أعضاء مجلس الإدارة وكبار الموظفين
٥٨,٦٤١,٩٢٧	٩٤,٥٠٧,٤١١	شركات تحت سيطرة مشتركة
٦٣,١٦٩,٠٤٢	٩٥,٦٧٩,٤٩٩	

ذمم دائنة - أطراف ذات علاقة

كما في ٣١ كانون الأول ٢٠١٩	كما في ٣١ كانون أول ٢٠٢٠	
ل.س.	ل.س.	
١٠,٤٨٥	٢,١٧٥,٨٦٣	أعضاء مجلس الإدارة وكبار الموظفين
٦١,٣٣٩	٢٩,٢٤٨	شركات تحت سيطرة مشتركة
٧١,٨٢٤	٢,٢٠٥,١١١	

ب. بنود بيان الدخل الشامل:

تم تسجيل العمليات التالية مع أطراف ذات علاقة ضمن بيان الدخل الشامل الآخر:

للسنة المنتهية في ٣١ كانون أول		
٢٠١٩	٢٠٢٠	
ل.س.	ل.س.	
٩٥٦,٠٤٦,٤٩٩	١,١٣١,٢٦٥,٤٣٨	أقساط التأمين
(٢٨,٢٧٨,٧٣٠)	(٢٩,٦٧٧,٦٧٤)	رواتب وأتعاب الإدارة العليا
(٩,٨٠٠,٠٠٠)	(٨,٩٠٠,٠٠٠)	أتعاب مجلس الإدارة وتعويضات
(٧,٤٨١,٠٠٠)	(٢٦,٩٢٥,٤٥٤)	مكافآت أعضاء مجلس الإدارة
(١٠٣,٨٠٦,٥٦٥)	(٧٤,٥٨٩,٥٦٥)	تعويضات مدفوعة

١٢- فوائد مستحقة غير مقبوضة وأرصدة مدينة أخرى

يتكون هذا البند مما يلي:

كما في ٣١ كانون الأول ٢٠١٩	كما في ٣١ كانون أول ٢٠٢٠	
ل.س.	ل.س.	
٢٢,٦٠٠,٧١٨	٤٧,٦٣٧,٦٠٢	فوائد مستحقة*
٤,٢٦٥,٠٠٣	٥,٣٢١,٩٥٦	إيجارات مدفوعة مقدماً
١٥,٧٣٨,٨٦٨	١٢,٩٢٣,٠٤٧	حسابات محجوزة**
٣٠,١٢١,٦٩٤	٢٤,٨٦٦,٥٥١	حسابات مدينة أخرى ودفعات مقدمة للموظفين
٧٢,٧٢٦,٢٨٣	٩٠,٧٤٩,١٥٦	

* يمثل بند فوائد مستحقة، فوائد على ودائع لأجل استحقاقها الأصلي أكثر من ثلاثة أشهر.
** يمثل بند حسابات محجوزة، مبالغ محجوزة لدى البنك لوجود دعاوى قضائية تأمينية غير منتهية.

١٣- حصة معيدي التأمين من الاحتياطيات الفنية والحسابية

المجموع	كما في ٣١ كانون أول ٢٠٢٠			حصة المعيد من إيرادات غير مكتسبة	
	حصة معيدي التأمين من مطالبات حصلت ولم يبلغ عنها	حصة معيدي التأمين من مطالبات قيد التسوية	حصة المعيد من إيرادات غير مكتسبة		
ل.س.	ل.س.	ل.س.	ل.س.	ل.س.	
٦٩,٦٠٥,٦٢٠	-	١٣,٢٠٠,٠٠٠	٥٦,٤٠٥,٦٢٠		الحياة
١٢٤,٣٩٤,٥٧٠	١١,٩٥٥,٧١٦	٤٨,٦٧٥,٠٣٤	٦٣,٧٦٣,٨٢٠		الحريق
١٩,٤٩٥,٠٠٦	٢,٨١٥,٥٩٨	٧,٢٩٤,٠٨٠	٩,٣٨٥,٣٢٨		البحري
١٥,٦٩٨,٧٩٣	٢,٤٧٨,٧٥٧	-	١٣,٢٢٠,٠٣٦		السيارات شامل
٣٥٨,٨٤٣,٠٥٢	٤٤,٦٥٧,٤٤٣	٣١٤,١٨٥,٦٠٩	-		السيارات إلزامي
٦,٣٦٤,١٧٧	٥٥٠,٢٢٩	٢,٨٧٩,٣٩٤	٢,٩٣٤,٥٥٤		الهندسي
١٧,٦٢٠,١٠٨	٢,٠٠١,١٩٩	٤,٩٤٥,٨٤٨	١٠,٦٧٣,٠٦١		الحوادث العامة
٦,٤٦٨,٥٧١	٧١٨,٧٣٠	-	٥,٧٤٩,٨٤١		الحوادث الشخصية
٥,٢٨٤,٥٠٢	٩٣٢,٨٢٦	٢٧١,٩٦٨	٤,٠٧٩,٧٠٨		السفر
٦٢٣,٧٧٤,٣٩٩	٦٦,١١٠,٤٩٨	٣٩١,٤٥١,٩٣٣	١٦٦,٢١١,٩٦٨		

كما في ٣١ كانون أول ٢٠١٩

المجموع	حصة معيدي التأمين من مطالبات حصلت ولم يبلغ عنها	حصة معيدي التأمين من مطالبات قيد التسوية	حصة المعيد من إيرادات غير مكتسبة	
ل.س.	ل.س.	ل.س.	ل.س.	
٣٦,٠٥٢,٢٤٠	-	٦,٤٠٠,٠٠٠	٢٩,٦٥٢,٢٤٠	الحياة
١٢٣,٤٠٤,٢٠٩	١٠,٨٦٧,٢٨٨	٧٢,٤٤٨,٥٨٧	٤٠,٠٨٨,٣٣٤	الحريق
٣٣,٧٦٨,٥٦٨	٣,٧١٤,٣٤٢	١٢,٧٠٦,٦٨٦	١٧,٣٤٧,٥٤٠	البحري
٨,١١٩,٧٩٥	١,٢٨٢,٠٧٣	-	٦,٨٣٧,٧٢٢	السيارات شامل
١٨٠,٩٧٦,٧٩٩	٢٢,٧٧١,٤٨٠	١٥٨,٢٠٥,٣١٩	-	السيارات إلزامي
٩٨١,٠٩٨	١٤٢,٧٥٢	٧٧,٠٠٠	٧٦١,٣٤٦	الهندسي
١٢,٥٠٣,٠٩٥	١,٣٠٨,١٦٧	٤,٤٣٣,٢٧٠	٦,٧٦١,٦٥٨	الحوادث العامة
٤,٤٥٣,٧٣٤	٣٣٣,٤٣٤	١,١٢٩,٩٧٩	٢,٩٩٠,٣٢١	الحوادث الشخصية
٢,٤٨١,٨٠٥	٦٠٥,٢١٤	-	١,٨٧٦,٥٩١	السفر
٤٠٢,٧٤١,٣٤٣	٤١,٠٢٤,٧٥٠	٢٥٥,٤٠٠,٨٤١	١٠٦,٣١٥,٧٥٢	

١٤ - الموجودات الثابتة المادية (بعد تنزيل الاستهلاك المتراكم)

المجموع ل.س	أثاث ومفروشات ل.س	وسائل نقل ل.س	أجهزة ومعدات كمبيوتر وأجهزة ل.س	المباني وتحسينات عليها ل.س	
التكلفة التاريخية:					
٦٢٦,٥٨٤,٦٧٣	٤٢,٨٢٤,٢٦٣	١٣,٨٧٣,٨٢٥	٩١,٨٥٠,٦٥٠	٤٧٨,٠٣٥,٩٣٥	الرصيد كما في ٣١ كانون أول ٢٠١٨
٣,٣٤٦,٦٠٠	٣١٩,٠٠٠	١٥٠,٠٠٠	٢,٨٧٧,٦٠٠	-	إضافات
-	-	-	-	-	استبعادات
٦٢٩,٩٣١,٢٧٣	٤٣,١٤٣,٢٦٣	١٤,٠٢٣,٨٢٥	٩٤,٧٢٨,٢٥٠	٤٧٨,٠٣٥,٩٣٥	الرصيد كما في ٣١ كانون أول ٢٠١٩
١١٦,٧٥٧,٢٦٥	٩,٤٦٢,٥٠٠	-	٢٧,٩٦٢,٠٠٠	٧٩,٣٣٢,٧٦٥	إضافات
-	-	-	-	-	استبعادات
٧٤٦,٦٨٨,٥٣٨	٥٢,٦٠٥,٧٦٣	١٤,٠٢٣,٨٢٥	١٢٢,٦٩٠,٢٥٠	٥٥٧,٣٦٨,٧٠٠	الرصيد كما في ٣١ كانون أول ٢٠٢٠
الاستهلاكات المتراكمة					
(٢٩٩,١٨٧,٣٩٩)	(٣١,١٠١,٠٣١)	(١٣,٣٧١,٧٥٢)	(٨١,٦٧٧,٨٠٢)	(١٧٣,٠٣٦,٨١٣)	الرصيد كما في ٣١ كانون أول ٢٠١٨
(٢٥,٢٠٥,١١٠)	(٢,٣٤٥,٧٤٩)	(٥٣,٥٣٢)	(٣,٦٨٤,٣٩٠)	(١٩,١٢١,٤٣٩)	إضافات
-	-	-	-	-	استبعادات
(٣٢٤,٣٩٢,٥٠٩)	(٣٣,٤٤٦,٧٨٠)	(١٣,٤٢٥,٢٨٤)	(٨٥,٣٦٢,١٩٢)	(١٩٢,١٥٨,٢٥٢)	الرصيد كما في ٣١ كانون أول ٢٠١٩
(٢٦,٩١٦,٠٩٦)	(١,٥٥٩,٦٩٢)	-	(٦,١٨٢,٥٧٨)	(١٩,١٧٣,٨٢٧)	إضافات
-	-	-	-	-	استبعادات
(٣٥١,٣٠٨,٦٠٥)	(٣٥,٠٠٦,٤٧٢)	(١٣,٤٢٥,٢٨٤)	(٩١,٥٤٤,٧٧٠)	(٢١١,٣٣٢,٠٧٩)	الرصيد كما في ٣١ كانون أول ٢٠٢٠
القيمة الدفترية الصافية:					
٣٩٥,٣٧٩,٩٣٣	١٧,٥٩٩,٢٩١	٥٩٨,٥٤١	٣١,١٤٥,٤٨٠	٣٤٦,٠٣٦,٦٢١	الرصيد كما في ٣١ كانون أول ٢٠٢٠
٣٠٥,٥٣٨,٧٦٤	٩,٦٩٦,٤٨٣	٥٩٨,٥٤١	٩,٣٦٦,٠٥٨	٢٨٥,٨٧٧,٦٨٣	الرصيد كما في ٣١ كانون أول ٢٠١٩

١٥ - وديعة مجمدة لصالح هيئة الإشراف على التأمين

وفقاً للمرسوم التشريعي رقم ٤٣ لعام ٢٠٠٥ تلتزم شركات التأمين بأن تودع باسم الهيئة في أحد المصارف السورية المرخصة مبلغ ٢ مليون ليرة سورية وديعو ضمان بالنسبة لكل نوع من أنواع التأمين الذي ترغب بمزاولته، على ألا يزيد مجموع ما تودعه لكل الأنواع عن ٢٥ مليون ليرة سورية، على أن تبقى هذه الوديعة مجمدة طالما تقوم الشركة بعملها.

١٦ - حسابات شركات التأمين وإعادة التأمين دائنة

يمثل هذا البند أرصدة مجمدة على شركات إعادة التأمين لمقابلة حصة معيدي التأمين من الاحتياطات الفنية والحسابية بالإضافة إلى حسابات شركات إعادة التأمين الجارية والتي تتلخص بما يلي:

- مستحقات شركات إعادة التأمين.

- حسابات مجمدة لمعيدي التأمين عن الاحتياطي التقني (سنة واحدة).

- حسابات مجمدة لمعيدي التأمين عن مطالبات تحت التسوية (٣ أشهر).

- حسابات مجمدة لمعيدي التأمين عن مطالبات حصلت ولم يبلغ عنها (٣ أشهر).

تقوم الشركة بدفع فائدة مدينة لشركات إعادة التأمين تتحدد في الاتفاقيات المعقودة معها، وتبلغ نسبة الفائدة المتفق عليها في العام الحالي ٢.٥% من رصيد هذه الحسابات تدفع للشركات عند تحرير رصيدها وتسجل في بيان الدخل الشامل الأخر.

يتكون هذا البند مما يلي:

كما في ٣١ كانون الأول ٢٠١٩ ل.س.	كما في ٣١ كانون أول ٢٠٢٠ ل.س.	
١,٩٨٤,١٨٧	-	شركات إعادة تأمين محلية
٢١٤,٥١٩,٨٧٠	٦١٩,٦١٥,٦٦٣	شركات إعادة تأمين خارجية
٢١٦,٥٠٤,٠٥٧	٦١٩,٦١٥,٦٦٣	

١٧ - الاحتياطات الفنية والحسابية

يتكون هذا البند مما يلي:

كما في ٣١ كانون أول ٢٠٢٠				
المجموع	مطالبات حصلت ولم يبلغ عنها	مطالبات قيد التسوية	إيرادات غير مكتسبة	
ل.س.	ل.س.	ل.س.	ل.س.	
١٠٦,٥٨٨,٢٩٥	-	١٥,٥٠٠,٠٠٠	٩١,٠٨٨,٢٩٥	الحياة
١٣٩,١٦٣,٤٢٨	١٢,٨٣٥,٩٧٤	٥٧,٨٦٨,٩٢٨	٦٨,٤٥٨,٥٢٦	الحريق
٦٣,٣٨٩,١٠٧	١٠,٢١٤,٣٢٢	١٩,١٢٧,٠٤٤	٣٤,٠٤٧,٧٤١	البحري
٢٠٤,٩٢٦,٠٨١	٢٢,٣٧٧,٨٨٠	٦٣,١٩٩,٥١٠	١١٩,٣٤٨,٦٩١	السيارات شامل
١,٠٧٩,٣٦٣,٨٦٨	٥٥,٤٣٥,٦٨٣	٩٧٣,٦٥٦,٣٨١	٥٠,٢٧١,٨٠٤	السيارات إلزامي
٧,٥٢٤,١٠٨	٦٧٩,٥٩٦	٣,٢٢٠,٠٠٠	٣,٦٢٤,٥١٢	الهندسي
٢١,٩٤٢,٨٢٦	٢,٦٢٦,٢٨٨	٥,٣٠٩,٦٦٩	١٤,٠٠٦,٨٦٩	الحوادث العامة
٨,٤١١,٢٧٠	٩٣٤,٥٨٦	-	٧,٤٧٦,٦٨٤	الحوادث الشخصية
١,٥٣٤,٢٤٢,٠٠٢	-	٧٨٣,٥٠٠,٠٠٠	٧٥٠,٧٤٢,٠٠٢	الصحي
١٤,٢٧٥,٨٩١	٢,٤١٢,٧٨٠	٥٤٣,٩٣٦	١١,٣١٩,١٧٥	السفر
٣,١٧٩,٨٢٦,٨٧٥	١٠٧,٥١٧,١٠٩	١,٩٢١,٩٢٥,٤٦٨	١,١٥٠,٣٨٤,٢٩٨	

كما في ٣١ كانون الأول ٢٠١٩				
المجموع	مطالبات حصلت ولم يبلغ عنها	مطالبات قيد التسوية	إيرادات غير مكتسبة	
ل.س.	ل.س.	ل.س.	ل.س.	
٨٩,٤٥٦,٦٧٦	-	٨,٠٠٠,٠٠٠	٨١,٤٥٦,٦٧٦	الحياة
١٣٤,٨١٧,٢٢٥	١١,٦٣٠,٩٠٣	٧٧,٥٣٩,٣٥٥	٤٥,٦٤٦,٩٦٧	الحريق
٧٢,٩٥٥,٢٣٥	٩,٧٢٢,٥٣٥	٢٥,٠٧٧,٥٩٢	٣٨,١٥٥,١٠٨	البحري
١٤٥,٩٠٩,٨٦٧	١٤,٦٢٥,١٩٨	٥٣,٢٨٣,٦١٥	٧٨,٠٠١,٠٥٤	السيارات شامل
١,١١٩,٩٤٠,٩٠٨	٨٧,٣٢١,٣٥٩	٩٢٧,٤٢١,٧٥٧	١٠٥,١٩٧,٧٩٢	السيارات إلزامي
١,٧٤٣,٥١٢	٢٥٩,٥٠٢	١٠٠,٠٠٠	١,٣٨٤,٠١٠	الهندسي
١٦,٧١١,١٤٩	١,٨٦٨,٠٨١	٤,٨٧٩,٩٦٨	٩,٩٦٣,١٠٠	الحوادث العامة
٥,٥٢٩,١٦٨	٤٧٦,١٤٨	١,٢٤٣,٨٣٦	٣,٨٠٩,١٨٤	الحوادث الشخصية
٨٩٣,٥٢٠,١٠٥	١١٩,٣٤٩,٠٨١	١٩٦,٦٥٠,٩١٩	٥٧٧,٥٢٠,١٠٥	الصحي
٦,٤٤٥,٦٠٧	١,٦٦٤,٩٧١	-	٤,٧٨٠,٦٣٦	السفر
٢,٤٨٧,٠٢٩,٤٥٢	٢٤٦,٩١٧,٧٧٨	١,٢٩٤,١٩٧,٠٤٢	٩٤٥,٩١٤,٦٣٢	

١٨ - ذمم دائنة ودائنون مختلفون

يتكون هذا البند مما يلي:

كما في ٣١ كانون الأول ٢٠١٩	كما في ٣١ كانون أول ٢٠١٩	
١١,٩٦٢,٦٥٩	١٦,٢٣٣,٨٧٣	ضريبة رواتب وأجور مستحقة
٩,١٩٥,٠٠٠	٩,٨٠٠,٠٠٠	تأمينات مستردة
٢,٠٦١,٨١٦	٢,٥٧٣,٨٥٦	تأمينات اجتماعية مستحقة
١٠,٠٠٠,٠٠٠	١٠,٠٠٠,٠٠٠	مؤونة مواجهة مخاطر
٣,٠١١,٤٤٠	٥,٧١٩,٤٢٦	طوابع ورسوم تأمين
١١,٢٧٢,٠٨٠	١٧,١١٢,٧٩٥	هيئة الإشراف على التأمين
١٤٩,٤١٠	١٨,٢٥٢	صندوق متضرري الحوادث
٤٦٣,٩٨٦	٨٩٨,٨٤٢	أتعاب قانونية
٢,٤٣٧,٥٠٠	٢,٥٠٠,٠٠٠	أتعاب مهنية
١,٣٥٠,٢٧٣	١,٩٤٤,٠٧٨	موردو خدمات و مستلزمات
١٠,٤٥٩,٩٩٢	٩٩,٣٠٩,٣٠٨	موردو خدمات صحية
٩,٥٣٧,٦٤٠	٤٨,٤٣٣,٨٥٢	مصاريف مستحقة
١٢,١٨١,٢١١	١٧٦,٧٢٩,٨١١	أنصبة أرباح للدفع
٧٢٥,٧٧٨	٢,٥٨٠,٦٩٠	ذمم موظفون
١	-	دائنون مختلفون
٨٤,٨٠٨,٧٨٦	٣٩٣,٨٥٤,٧٨٣	

١٩ - مطلوبات ضريبية مؤجلة

يتكون هذا البند مما يلي:

كما في ٣١ كانون الأول ٢٠١٩	كما في ٣١ كانون الأول ٢٠٢٠	
٢,٠٣٩,٤٠٠	٢,٠٣٩,٤٠٠	الرصيد في بداية السنة
-	(٩٦٩,٥٦٤)	الضريبة الناتجة عن التغيير في القيمة العادلة لاستثمارات مالية من خلال بيان الدخل الشامل
٢,٠٣٩,٤٠٠	١,٠٦٩,٨٣٦	تم احتساب الضريبة الناتجة عن التغيير في القيمة العادلة لاستثمارات مالية من خلال بيان الدخل الشامل:
-	(٥,٨٧٦,١٥٠)	التغيير في قيمة استثمارات مالية من خلال بيان الدخل الشامل (ايضاح رقم ٨)
-	٨٨١,٤٢٢	ضريبة الدخل ١٥%
-	٨٨,١٤٢	رسم إعادة الإعمار ١٠%
-	٤,٩٠٦,٥٨٦	صافي التغيير في القيمة العادلة لاستثمارات مالية من خلال بيان الدخل الشامل

٢٠- مؤونة ضريبة الدخل

تحتسب الشركة مؤونة ضريبة الدخل وفقاً لأحكام المرسوم التشريعي رقم ٤٣ للعام ٢٠٠٥م، والذي حدد الضريبة لشركات التأمين التي تطرح أكثر من ٥٠% من أسهمها على الاكتتاب العام بمعدل ١٥% من صافي الأرباح الخاضعة للضريبة، بالإضافة للمساهمة الوطنية لإعادة الإعمار بمعدل ١٠% من الضريبة على الربح السنوي. تختلف الأرباح الخاضعة للضريبة عن الأرباح الصافية الواردة في بيان الدخل الشامل الآخر بسبب اختلاف المعايير الدولية للتقارير المالية عن الأنظمة الضريبية السورية، لذلك تضاف المبالغ غير الجائز تنزيلها من الوعاء الضريبي، وهي كالتالي:

كما في ٣١ كانون أول

٢٠١٩	٢٠٢٠	
٥٤٢,١٢٠,٩٨٠	٢,٣٢٥,٢٩٩,٧٩٠	أرباح السنة قبل الضريبة
		يضاف
١٩,١٢١,٤٣٨	١٩,١٧٣,٨٢٥	استهلاك مباني
٢,٤٢٢,٣٥٨	-	ضريبة القانون ٦٠
٦,١٢٠,٦٨٢	-	خسائر إعادة تقييم استثمارات مالية بالقيمة العادلة من خلال بيان الدخل
٣,٨٠٠,٥٤٤	٤٩,٣١٤,٨١٤	مكاسب سعر صرف غير محقق
٨,٢٦١,٥٠٦	-	مؤونة ديون مشكوك فيها
-	١,٠٥٤,٨٥٤	ديون معدومة
		ينزل
٢٢,٠٧٤,٤١٦	-	إيرادات القانون ٦٠
٢,١٦٤,٨٠٠	-	مصاريف زيادة رأس المال ٢٠١٩
٤,٩٢٧,٠٠٠	-	مصاريف زيادة رأس المال ٢٠١٨
٧,٤١٢,٤٣٩	٢,٢٨١,١٢٦,١٥٣	مكاسب/ (خسائر) سعر صرف غير محققة
-	٢١,٩٧٦,٨٣١	مكاسب إعادة تقييم استثمارات مالية بالقيمة العادلة من خلال بيان الدخل
-	-	مصاريف سنوات سابقة
٥٤٥,٢٦٨,٨٥٣	٩١,٧٤٠,٢٩٩	الأرباح الخاضعة للضريبة
٨١,٧٩٠,٣٢٨	١٣,٧٦١,٠٤٥	ضريبة الدخل (١٥%)
٨,١٧٩,٠٣٣	١,٣٧٦,١٠٤	إعادة إعمار ١٠%
٨٩,٩٦٩,٣٦١	١٥,١٣٧,١٤٩	مصروف ضريبة الدخل
٣٥٠,١٩٦,١٢٥	-	مكاسب أسعار صرف محولة من سنوات سابقة
٥٢,٥٢٩,٤١٩	-	ضريبة الدخل (١٥%)
٥,٢٥٢,٩٤١	-	إعادة إعمار ١٠%
٥٧,٧٨٢,٣٦٠	-	ضريبة مكاسب أسعار صرف محولة من سنوات سابقة

إن حركة مؤونة ضريبة الدخل هي كالتالي:

٢٠١٩	٢٠٢٠	
٢٤,٩٨٦,٠١٥	١٤٧,٧٥١,٧٢١	الرصيد في بداية السنة
(٢٤,٩٨٦,٠١٥)	(١٤٧,٧٥١,٧٢١)	المدفوع خلال السنة
٨٩,٩٦٩,٣٦١	١٥,١٣٧,١٤٩	إضافات خلال السنة
٨٩,٩٦٩,٣٦١	١٥,١٣٧,١٤٩	
٥٧,٧٨٢,٣٦٠	-	إضافات عن مكاسب (خسائر) سعر صرف محولة من سنوات سابقة
١٤٧,٧٥١,٧٢١	-	الرصيد المعدل في نهاية السنة

٢١- رأس المال

يتكون رأسمال الشركة من /٨,٥٠٠,٠٠٠/ سهم بقيمة اسمية /١٠٠/ ل.س للسهم الواحد، أي ما يعادل /٨٥٠,٠٠٠,٠٠٠/ ل.س. مدفوع بالكامل. صادقت الهيئة العامة للشركة باجتماعها المنعقد بتاريخ ١٣ آذار ٢٠١٨ على زيادة رأس مال الشركة بنسبة ٦٠% من رأسمالها البالغ /٨٥٠,٠٠٠,٠٠٠/ ل.س بمبلغ قدره /٥١٠,٠٠٠,٠٠٠/ ل.س عبر ضم جزء من الأرباح المدورة، ليصبح رأسمال الشركة /١,٣٦٠,٠٠٠,٠٠٠/ ل.س فقط مليار وثلاثمائة وستون مليون ليرة سورية موزعة على /١٣,٦٠٠,٠٠٠/ سهماً بقيمة /١٠٠/ ل.س للسهم الواحد.

وقد صدرت موافقات الجهات الوصائية والإشرافية على ذلك وفقاً لما يلي: موافقة هيئة الإشراف على التأمين برقم ٥٤٤/ص تاريخ ٧ حزيران ٢٠١٨، موافقة وزارة التجارة الداخلية وحماية المستهلك بالقرار رقم ١٩٠٣ تاريخ ١٧ تموز ٢٠١٨، وقرار هيئة الأوراق والأسواق المالية رقم ١٠٥/م تاريخ ١٣ آب ٢٠١٨ م.

وافقت الهيئة العامة المنعقدة يوم الثلاثاء ٢٧ آذار ٢٠١٩ بالإجماع على زيادة رأس مال الشركة بنسبة ٢٩٤.١٠% من رأسمالها البالغ /١,٣٦٠,٠٠٠,٠٠٠/ ل.س بمبلغ قدره /١٤٠,٠٠٠,٠٠٠/ ل.س عبر ضم جزء من الأرباح المحققة في ٢٠١٨ وجزء من الأرباح المدورة، ليصبح رأسمال الشركة /١,٥٠٠,٠٠٠,٠٠٠/ ل.س فقط مليار وخمسمئة مليون ليرة سورية موزعة على /١٥,٠٠٠,٠٠٠/ سهماً بقيمة /١٠٠/ ل.س للسهم الواحد.

صدرت موافقات الجهات الوصائية والإشرافية على زيادة رأس المال وفقاً لما يلي: موافقة وزارة التجارة الداخلية وحماية المستهلك بالقرار رقم /١٩٥٠/ تاريخ ٤ تموز ٢٠١٩، موافقة هيئة الإشراف على التأمين برقم /٧٧٦/ص تاريخ ١٤ تموز ٢٠١٩، وقرار هيئة الأوراق والأسواق المالية السورية رقم /١١٧/م تاريخ ٥ آب ٢٠١٩ م.

وقد تم توضيح مصاريف زيادة رأس المال ضمن الإيضاح رقم ٢٣.

٢٢- احتياطي قانوني

استناداً إلى المواد ١٩٧-١٩٨ من قانون الشركات رقم ٢٩ لعام ٢٠١١ على الشركة أن تقتطع ١٠% من أرباحها السنوية قبل الضريبة لحساب الاحتياطي القانوني ولغاية بلوغه ٢٥% من رأس المال، وقد اقترحت إدارة الشركة حجز مبلغ /٥٣,٩٢٨,٩٣٥/ ليرة سورية من أرباح عام ٢٠١٩ المحققة، في انتظار موافقة الهيئة العامة. كما حجزت مبلغ /٣٥,٠١٩,٦١٣/ ليرة سورية من الأرباح المحولة من مكاسب غير محققة متراكمة إلى أرباح مدورة. وقد تم حساب الاحتياطي القانوني المقترح حجزه كما يلي:

كما في ٣١ كانون الأول ٢٠١٩	كما في ٣١ كانون الأول ٢٠٢٠	
ل.س. ٥٤٢,١٢٠,٩٨٠	ل.س. ٢,٣٢٥,٢٩٩,٧٩٠	صافي الربح قبل الضريبة
(٣,٦١١,٨٩٥)	(٢,٢٣١,٨١١,٣٣٩)	(مكاسب) خسائر السنة غير المحققة الناتجة عن تغيرات أسعار الصرف
٥٣٨,٥٠٩,٠٨٥	٩٣,٤٨٨,٤٥١	
٥٣,٨٥٠,٩٠٩	٩,٣٤٨,٨٤٥	اقتطاع الاحتياطي القانوني بمقدار ١٠%
		ليصبح رصيد الاحتياطي القانوني بعد حجز الاحتياطي الجديد:
كما في ٣١ كانون الأول ٢٠١٩	كما في ٣١ كانون الأول ٢٠٢٠	
ل.س. ٢٦٣,٩٧٠,٣٦٦	ل.س. ٣١٧,٨٢١,٢٧٥	رصيد أول السنة
٥٣,٨٥٠,٩٠٩	٩,٣٤٨,٨٤٥	إضافات احتياطي قانوني عن الأرباح
٣١٧,٨٢١,٢٧٥	٣٢٧,١٧٠,١٢٠	الرصيد المعدل كما في ٣١ كانون الأول

٢٣- أرباح مدورة

وافقت الهيئة العامة العادية المنعقدة يوم الثلاثاء ٣٠ حزيران ٢٠٢٠ على صرف مكافأة أعضاء مجلس الإدارة بنسبة ٥% من الأرباح عن الدورة المالية ٢٠١٩ والبالغة /٢٦,٩٢٥,٤٥٤/ ل.س، كما أقرت بالأغلبية توزيع أرباح نقدية على المساهمين تعادل ٤٠% من رأسمال الشركة. (وافقت الهيئة العامة المنعقدة يوم الثلاثاء ٢٧ آذار ٢٠١٩ بالإجماع على صرف مكافأة أعضاء مجلس الإدارة بنسبة ٥% من الأرباح الصافية، وتوزيع أرباح على المساهمين بنسبة ١٠.٢٩٤% من رأسمال الشركة كأسهم مجانية، وقد صدر قرار مجلس مفوضي الهيئة رقم /١٠١/م/ تاريخ ٢٠١٩/٧/١٥ بتوزيع الأسهم المجانية على المساهمين في نهاية يوم ٢٩/٧/٢٠١٩م).

كما في ٣١ كانون الأول

يتكون بند أرباح مدورة مما يلي:

٢٠١٩	٢٠٢٠	
ل.س.	ل.س.	
٣٠٤,٢٣١,٥٦٧	٢٧٧,٦٥٦,٥٢٩	الرصيد المعدل أول السنة
-	(٦٠٠,٠٠٠,٠٠٠)	توزيعات أرباح
(٧,٤٨١,٠٠٠)	(٢٦,٩٢٥,٤٥٤)	مكافآت مجلس الإدارة
(١٤٠,٠٠٠,٠٠٠)	-	زيادة رأس المال
(٢,١٦٤,٨٠٠)	-	مصاريف زيادة رأس المال
١٢٣,٠٧٠,٧٦٢	٣٩٤,٦٨٨,٨١٥	أرباح عام سابق
٢٧٧,٦٥٦,٥٢٩	٤٥,٤١٩,٨٩٠	

٢٤- التحليل القطاعي

إن التحليل القطاعي للسنة المنتهية في ٣١ كانون أول ٢٠٢٠ هي كالتالي:

المجموع	حوادث شخصية	حوادث عامة	مسؤوليات	سفر	هندسي	الحريق	التأمين الصحي	تأمين المركبات		التأمين البحري	تأمينات الحياة	
								السيارات /الزامي	السيارات /تكميلي		نقل بضائع	حماية
٣,٠٢٢,٩٨٣,١٦٤	١٢,٦٩٨,٤٥٥	٢٨,٨٧١,١١٠	٦,٧١٦,٦١٠	٢٣,٢٦٠,٦٧٤	٩,٣٩٦,٤٤٥	١٧٩,٩٩٦,٩١٥	١,٩٦٣,٣٤٣,٩٣٨	٣٠٢,٢٣٥,٤٥٩	١٢٥,٦٨٩,٣٨٤	١٣٦,٣٩٥,٢٨٥	٢٣٤,٣٧٨,٨٨٩	الأقساط المكتتبة في الفترة الحالية
١٩١,٢٦٧,٢٧٠	٢٣٧,٣١٥	٤٤٣٨	٥٦٦,١١٠	١,٠٩٠,٢٦٨	٣٣٥,١٦٤	٨,٨٥٠,٦٠١	٨٦,٤٨٨,٩٣٤	٣,٨٦٣,٧٣٢	٩,٨٧٤	٢٠٤,٣٢٠	٨٩,٦١٦,٥١٤	إلغاءات الأقساط (من الوثائق الملغاة)
١٢٥,٥٨٧,٤٩٣	٢٤٠,٢١٧	٥٣٠,٨٧٤	١٢٧,٠٥٩	١,٩٢٨,٤٨٠	١٧٨,٢٢٣	٨,١١٧,٥١٦	٦٦,٢٢٢,١١٥	١٤,٩٥٠,٧٦٤	.	٢٩,٨٩٣,٦٧١	٣,٣٨٨,٥٧٤	الحسومات الممنوحة
١٩٢,٤٩٣,٣٧٠	٦,٤٢٥,٧٧٣	٣,٩٦٢,٣٠٠	٢,٤٤٢,٥١٠	.	٤,٣٧٤,٨٥٥	٦٩,١٦٥,٧٩٠	.	.	.	٢٥,٤١٨,١٥٠	٨٠,٧٠٣,٩٩٢	حصة المعيد من الأقساط (نسبي) في الفترة الحالية
١٨٢,٢١١,٠١١	٣,١٥٧,٢٩٥	١٨,٧١٣,١٨٠	١,٥٦٤,٦٦٢	١٢,٤٣٧,٦٧٩	٢,٩٦١,٥٣١	٩,٠٤٣,٧٦٠	.	٣٣,٥٥٠,٠٩٠	.	١٢,١٢٣,١٦٢	٧,٩٥٩,٦٥٢	حصة المعيد من الأقساط (اختياري) في الفترة الحالية
٣٩,٨٢٩,٥٠٠	٢٨,١٣٠,٨٤٤	١١,٦٩٨,٦٥٦	.	.	حصة المعيد من الأقساط (فائض خسارة) في الفترة الحالية
٤١٤,٥٣٢,٨٨١	٩,٥٨٣,٦٨	٢٢,٦٧٥,٤٨٠	٤,٠٠٧,١٧٢	١٢,٤٣٧,٦٧٩	٧,٣٣٦,٣٨٦	١٥٩,٤٠٩,٥٥٠	.	٦١,١٨٠,٩٣٤	١١,٦٩٨,٦٥٦	٣٧,٥٤١,٣١٢	٨٨,٦٦٣,٦٤٤	إجمالي حصة معيدي التأمين من الأقساط في الفترة الحالية
٢,٣٠١,٥٩٤,٥٢٠	٢,٦٢٧,٨٥٥	٥,٦١٠,٣١٨	٢,٠١٦,٢٦٩	١٧,٨٠٤,٢٤٧	١,٥٤٦,٦٧٢	٣,٦١٩,٢٤٨	١,٨١٠,٦٢٢,٨٨٩	٢٢٢,٢٤٠,٠٢٩	١١٣,٩٨٠,٨٥٤	٦٨,٧٥٥,٩٨٢	٥٢,٧١٠,١٥٧	صافي الأقساط المكتتب بها في الفترة الحالية
١,٨٦٨,٢٦٣,١٥٨	٦,٣٤٨,٦٤٠	١٧,٣١٨,٨٤٧	٧,٥٨٨,٩٠٢	٢٢,١٩٩,٦٠٧	٣,٤٦٠,٠٢٦	١١٤,١١٧,٤١٧	٩٦٢,٥٣٣,٥٠٩	١٩٥,٠٠٢,٦٣٥	٢٢٢,٩٩٤,٤٨١	١٢٩,٦٣٣,٨٠١	١٤٧,٠٦٥,٢٩٣	الأقساط المكتتب بها عن العام الميلادي الفائت (٣١/١٢)
١,٨٦٨,٢٦٣,١٥٨	٦,٣٤٨,٦٤٠	١٧,٣١٨,٨٤٧	٧,٥٨٨,٩٠٢	٢٢,١٩٩,٦٠٧	٣,٤٦٠,٠٢٦	١١٤,١١٧,٤١٧	٩٦٢,٥٣٣,٥٠٩	١٩٥,٠٠٢,٦٣٥	٢٢٢,٩٩٤,٤٨١	١٢٩,٦٣٣,٨٠١	١٤٧,٠٦٥,٢٩٣	الأقساط المكتتب بها عن الربع المقابل من العام الفائت
٢,٨٤١,٧١٥,٨٩٤	١٢,٤٦١,١٤٠	٢٨,٨٦٦,٦٧٢	٦,١٥٠,٥٠٠	٣٢,١٧٠,٤٠٦	٩,٠٦١,٢٨١	١٧١,١٤٦,٣١٤	١,٨٧٦,٨٥٥,٠٠٤	٢٩٨,٣٧١,٧٢٧	١٢٥,٦٧٩,٥١٠	١٣٦,١٩٠,٩٦٥	١٤٤,٧٢٢,٣٧٥	أقساط سنة فائتة (١٢ شهر)
٢٦٣,٢٠٣,٠٦٤	٤,٩٨٣,٨٦٨	١٢,٧٨٥,٨٠٧	٤,١١٨,٣٣٦	٨,٠٦٩,٥٢٥	١,٩٠٣,٣٦٤	١٠٠,٢٢٠,٨٣٥	.	١٧,٠٩٤,٣٠٥	.	٤٩,٥٢٤,٥٦٤	٦٤,٥٠٢,٤٦٠	إجمالي حصة المعيد من الأقساط عن العام الميلادي الفائت (٣١/١٢)
٢٦٣,٢٠٣,٠٦٤	٤,٩٨٣,٨٦٨	١٢,٧٨٥,٨٠٧	٤,١١٨,٣٣٦	٨,٠٦٩,٥٢٥	١,٩٠٣,٣٦٤	١٠٠,٢٢٠,٨٣٥	.	١٧,٠٩٤,٣٠٥	.	٤٩,٥٢٤,٥٦٤	٦٤,٥٠٢,٤٦٠	إجمالي حصة المعيد من الأقساط عن الربع المقابل من العام الفائت
٣٧٤,٧٠٤,٣٨١	٩,٥٨٣,٦٨	٢٢,٦٧٥,٤٨٠	٤,٠٠٧,١٧٢	١٢,٤٣٧,٦٧٩	٧,٣٣٦,٣٨٦	١٥٩,٤٠٩,٥٥٠	.	٣٣,٥٥٠,٠٩٠	.	٣٧,٥٤١,٣١٢	٨٨,٦٦٣,٦٤٤	إجمالي حصة المعيد عن سنة فائتة (١٢ شهر)
١,١٥٠,٣٨٤,٢٩٨	٧,٤٧٦,٦٨٤	١١,٥٤٦,٦٦٩	٢,٤٦٠,٢٠٠	١١,٣١٩,١٧٥	٣,٦٢٤,٥١٢	٦٨,٤٥٨,٥٢٦	٧٥٠,٧٤٢,٠٠٢	١١٩,٣٤٨,٦٩١	٥٠,٢٧١,٨٠٤	٣٤,٠٤٧,٧٤١	٩١,٠٨٨,٢٩٥	إجمالي الأقساط غير المكتتبة في نهاية الفترة
١٦٦,٢١١,٩٦٨	٥,٧٤٩,٨٤١	٩,٠٧٠,١٩٢	١,٦٠٢,٨٦٩	٤,٠٧٩,٧٠٨	٢,٩٣٤,٥٥٤	٦٣,٧٦٣,٨٢٠	.	١٣,٢٢٠,٠٣٦	.	٩,٣٨٥,٣٢٨	٥٦,٤٠٥,٦٢٠	حصة معيد التأمين من أقساط غير مكتتبة في نهاية الفترة
٩٥٠,٩١٤,٦٢٢	٣,٨٠٩,١٨٤	٦,٩٢٧,٥٣٩	٣,٠٣٥,٥٦١	٤,٧٨٠,٦٢٦	١,٣٨٤,٠١٠	٤٥,٦٤٦,٩٦٧	٥٧٧,٥٢٠,١٠٥	٧٨,٠٠١,٠٥٤	١٠٥,١٩٧,٧٩٢	٣٨,١٥٥,١٠٨	٨١,٤٥٦,٦٧٦	إجمالي الأقساط غير مكتتبة في بداية الفترة (١/١)
١٠٦,٣١٥,٥٠٢	٢,٩٩٠,٢٢١	٥,١١٤,٣٢٣	١,٦٤٧,٣٣٤	١,٨٧٦,٥٩١	٧٦١,٣٤٦	٤٠,٠٨٨,٣٣٤	.	٦,٨٢٧,٧٢٢	.	١٧,٣٤٧,٥٤١	٢٩,٦٥٢,٢٤٠	حصة معيد التأمين من أقساط غير مكتتبة في بداية الفترة (١/١)
٢٠٤,٤٦٩,٦٦٦	٣,٦٦٧,٥٠٠	٤,٦١٩,١٣٠	٥٧٥,٣٦١	٦,٥٣٥,٣٣٥	٢,٢٤٠,٥٠٢	٢٢,٨١١,٥٥٩	١٧٣,٢٢١,٨٩٧	٤١,٣٤٧,٦٣٧	٥٤,٩٢٥,٩٨٨	٤,١٠٧,٣٦٧	٩,٦٣١,٦١٩	إجمالي التغير في احتياطي الأقساط غير المكتتبة
١٤٤,٥٧٢,٤٥٠	٩,٠٧,٦٨٠	٦٣٣,٢٦١	٥٣٠,٨٩٦	٤,٣٣٥,٤٢٢	٦٧,٢٩٤	٨١٣,٩٢٧	١٧٣,٢٢١,٨٩٧	٣٤,٩٦٥,٣٢٣	٥٤,٩٢٥,٩٨٨	٣,٨٥٤,٨٤٦	١٧,١٢١,٧٦١	صافي التغير في احتياطي الأقساط غير المكتتبة
٢,١٥٧,٠٢١,٧٠	١,٧٢٩,٨٧٤	٤,٩٩٧,٥٥٧	٢,٥٤٧,١٦٥	١٣,٤٦٨,٨٢٥	١,٤٧٩,٣٧٨	٤,٤٨٣,١٧٥	١,٦٣٧,٤٠٠,٩٩٢	١٨٧,٢٧٤,٧٠٦	١٦٨,٩٠٦,٨٤٢	٦٤,٩٠١,١٣٦	٦٩,٨٣١,٩١٨	صافي أقساط التأمين المكتتبة
٥٦,١١٥,٣٦٩	٢,٥٨٢,٥٩٩	٥,٠٧٤,٢٢٥	١,٠٧٧,٩٧٥	.	١,٣٤٩,٥٧٢	٢٩,٢٤٦,١٣٣	.	٣,٣١١,٨٤٧	.	١١,٦٧٨,٨٥٥	١,٧٤٤,١٦٣	العمولات المقبوضة
١,٩١٠,٥٥٤	.	١,٠٣٠	.	١,٢٥٩	.	١١١,٣٥٤	١,٦١٧,٣٦٨	١٥٣,٣٠٠	.	.	١٧,٠٧٣	إيرادات أخرى
٢,٢١٥,٠٤٦,٩٩٣	٤,٣١٢,٤٧٣	١٠,٠٨١,٥٨٢	٣,٦٢٥,١٤٠	١٣,٤٧٠,٠٨٤	٢,٨٢٨,٩٥٠	٢٣,٨٤٠,٥٦٢	١,٦٣٩,٠١٨,٣٦٠	١٩٠,٧٣٩,٨٥٣	١٦٨,٩٠٦,٨٤٢	٧٦,٥٧٩,٩٩١	٧١,٦٤٣,١٥٤	صافي الإيرادات

إن التحليل القطاعي للسنة المنتهية في ٣١ كانون أول ٢٠٢٠ هي كالتالي/ تابع:

المجموع	حوادث شخصية	حوادث عامة	مسؤوليات	سفر	هندسي	الحريق	التأمين الصحي	تأمين المركبات		التأمين البحري	تأمينات الحياة	
								السيارات/الزمامي	السيارات/تكميلي			
							الصحي الداخلي			نقل بضائع	حماية	
١,٦٠٢,٨٢٧,٧١١-	٩٣٢,٦٤٥-	٣,٧٧٩,٩١٥-	١٩,٢٠٠-	٢١٦,٢٧٥-	١٨٠,٠٠٠-	٢٩,٠٨٠,٢٩٥-	١,٣١٣,١٨٤,٠٩٢-	١٠٣,١٩٣,٨٤٣-	١١٠,٨٨٥,٣٦٢-	٥,٤٨١,٠٨٤-	٣٥,٨٧٥,٠٠٠-	اجمالي المطالبات المدفوعة
٥٣,١٠١,٦٨٧	٥٢١,٧٩٠	١,٦٤٨,٤٣٦	١٤,٤٠٠	.	.	١٧,١٥٠,٢٤٣	.	٣,١٩٣,٨٩٠	.	١,٥٦٧,٩٢٨	٢٩,٠٠٠,٠٠٠	حصة معيدي التأمين من اجمالي المطالبات المدفوعة (نسبي)
١٢,٨٩٦,٣٧٦	٢٢٩,٣٨٣	٥٤٢,٣٠٠	.	.	١٦١,٦٧٧	١١,٩٦٣,٠١٦	حصة معيدي التأمين من اجمالي المطالبات المدفوعة (اختياري)
٦٥,٩٩٨,٠٦٣	٧٥١,١٧٣	٢,١٩٠,٧٣٦	١٤,٤٠٠	.	١٦١,٦٧٧	٢٩,١١٨,٢٥٩	.	٣,١٩٣,٨٩٠	.	١,٥٦٧,٩٢٨	٢٩,٠٠٠,٠٠٠	اجمالي حصة معيدي التأمين من اجمالي المطالبات المدفوعة
١,٥٣٦,٨٢٩,٦٤٨	١٨١,٤٧٢-	١,٥٨٩,١٧٩-	٤,٨٠٠-	٢١٦,٢٧٥-	١٨,٣٣٣-	٣٧,٩٦٤	١,٣١٣,١٨٤,٠٩٢-	٩٩,٩٩٩,٩٥٣-	١١٠,٨٨٥,٣٦٢-	٣,٩١٣,١٥٦-	٦,٨٧٥,٠٠٠-	صافي المطالبات المدفوعة
١,٩٢١,٩٢٥,٤٦٨	.	٥,٠٥٩,٦٦٩-	٢٥٠,٠٠٠-	٥٤٣,٩٣٦-	٣,٢٢٠,٠٠٠-	٥٧,٨٦٨,٩٢٨	٧٨٣,٥٠٠,٠٠٠-	٦٣,١٩٩,٥١٠-	٩٧٣,٦٥٦,٣٨١-	١٩,١٢٧,٠٤٤-	١٥,٥٠٠,٠٠٠-	اجمالي احتياطي المطالبات قيد التسوية في نهاية الفترة
٣٩١,٤٥١,٩٣٣	.	٤,٧٩٥,٨٤٨	١٥٠,٠٠٠	٢٧١,٩٦٨	٢,٨٧٩,٣٩٤	٤٨,٦٧٥,٠٣٤	.	.	٣١٤,١٨٥,٦٠٩	٧,٢٩٤,٠٨٠	١٣,٢٠٠,٠٠٠	حصة معيد التأمين من احتياطي المطالبات قيد التسوية في نهاية الفترة
١,٢٩٤,١٩٧,٠٤٢	١,٢٤٣,٨٣٦	٣,٣٩٣,١٣٨	١,٤٨٦,٨٢٠	.	١٠٠,٠٠٠	٧٧,٥٣٩,٣٥٥	١٩٦,٦٥٠,٩١٩	٥٣,٢٨٣,٦١٥	٩٢٧,٤٢١,٧٥٧	٢٥,٠٧٧,٥٩٢	٨,٠٠٠,٠٠٠	اجمالي احتياطي المطالبات قيد التسوية في بداية الفترة (١/١)
٢٥٥,٤٠٠,٨٤١-	١,١٢٩,٩٧٩-	٣,٠٨٢,٥٤٠-	١,٣٥٠,٧٣٠-	.	٧٧,٠٠٠-	٧٢,٤٤٨,٥٨٧-	.	.	١٥٨,٢٠٥,٣١٩-	١٢,٧٠٦,٦٨٦-	٦,٤٠٠,٠٠٠-	حصة معيد التأمين من احتياطي المطالبات قيد التسوية في بداية الفترة (١/١)
٦٢٧,٧٢٨,٤٢٦-	١,٢٤٣,٨٣٦	١,٦٦٦,٥٣١-	١,٢٣٦,٨٢٠	٥٤٣,٩٣٦-	٣,١٢٠,٠٠٠-	١٩,٦٧٠,٤٢٧	٥٨٦,٨٤٩,٠٨١-	٩,٩١٥,٨٩٥-	٤٦,٢٣٤,٦٢٤-	٥,٩٥٠,٥٤٨	٧,٥٠٠,٠٠٠-	اجمالي التغيير في احتياطي المطالبات قيد التسوية
٤٩١,٦٧٧,٣٣٤-	١١٣,٨٥٧	٤٦,٧٧٧	٣٦,١٠٠	٢٧١,٩٦٨	٣١٧,٦٠٦-	٤,١٠٣,١٢٦-	٥٨٦,٨٤٩,٠٨١-	٩,٩١٥,٨٩٥-	١٠,٩٧٤٥,٦٦٦	٥٣٧,٩٤٢	٧٠٠,٠٠٠-	صافي التغيير في احتياطي المطالبات قيد التسوية
١٠٧,٥١٧,١٠٩-	٩٣٤,٥٨٦-	٢,١٦٥,٠٠٠-	٤٦١,٢٨٨-	٢,٤١٢,٧٨٠-	٦٧٩,٥٩٦-	١٢,٨٣٥,٩٧٤-	.	٢٢,٣٧٧,٨٨٠-	٥٥,٤٣٥,٦٨٣-	١٠,٢١٤,٣٢٢-	.	احتياطي حوادث مقترضة لم يبلغ عنها في نهاية الفترة
٦٦,١١٠,٤٩٨	٧١٨,٧٣٠	١,٧٠٠,٦٦١	٣٠٠,٥٣٨	٩٣٢,٨٢٦	٥٥٠,٢٢٩	١١,٩٥٥,٧١٦	.	٢,٤٧٨,٧٥٧	٤٤,٦٥٧,٤٤٣	٢,٨١٥,٥٩٨	.	حصة المعيد من احتياطي حوادث مقترضة لم يبلغ عنها في نهاية الفترة
٢٤٦,٩١٧,٧٧٨	٤٧٦,١٤٨	١,٢٩٨,٩١٣	٥٦٩,١٦٨	١,٦٦٤,٩٧١	٢٥٩,٥٠٢	١١,٦٣٠,٩٠٣	١١٩,٣٤٩,٠٨١	١٤,٦٢٥,١٩٨	٨٧,٣٢١,٣٥٩	٩,٧٢٢,٥٣٥	.	احتياطي حوادث مقترضة لم يبلغ عنها في بداية الفترة (١/١)
٤١,٠٢٤,٧٥٠-	٣٣٣,٤٣٤-	٩,٠٩٥,٩٤٤-	٣٩٨,٥٧٣-	٦,٠٥٢,١٤٤-	١٤٢,٧٥٢-	١٠,٨٦٧,٢٨٨	.	١,٢٨٢,٠٧٣-	٢٢,٧٧١,٤٨٠-	٣,٧١٤,٣٤٢-	.	حصة المعيد من احتياطي حوادث مقترضة لم يبلغ عنها في بداية الفترة (١/١)
١٣٩,٤٠٠,٦٦٩	٤٥٨,٤٣٨	٨٦٦,٠٨٧-	١٠٧,٨٨٠	٧٤٧,٨٠٩-	٤٢٠,٠٩٤-	١,٢٠٥,٠٧١-	١١٩,٣٤٩,٠٨١	٧,٧٥٢,٦٨٢-	٣١,٨٨٥,٦٧٦	٤٩١,٧٨٧-	.	اجمالي التغيير في احتياطي حوادث مقترضة لم يبلغ عنها
١٦٤,٤٨٦,٤١٧	٧٣,١٤٢-	٧٥,٠٢٠-	٩,٨٤٥	٤٢٠,١٩٧-	١٢,٦١٧-	١١٦,٦٤٣-	١١٩,٣٤٩,٠٨١	٦,٥٥٠,٩٩٨	٥٣,٧٧١,٦٣٩	١,٣٩٠,٥٣١-	.	صافي التغيير في احتياطي حوادث مقترضة لم يبلغ عنها
١٠٥,٦٨٢,٧٨٤	١,٩١٤,٢٥٠	١٠٣,٥٦٨,٥٣٤	٢٠٠,٠٠٠	.	استردادات من مطالبات مدفوعة نهاية الفترة
١٠٥,٦٨٢,٧٨٤	١,٩١٤,٢٥٠	١٠٣,٥٦٨,٥٣٤	٢٠٠,٠٠٠	.	صافي التغيير في استردادات من المطالبات المدفوعة
٤٠,٥٩٦,٥٦٢-	١,٢٧١,٤٨٥-	٢,٨٠٩,٩٤٧-	٦٧٢,٥٢٨-	٢,٠٩٩,٨٨٨-	٢٢٨,٨١٣-	٦,٣٧٢,٨٥٣-	٨,٣٩٥,٣٨٩-	٧,٥٠٥,٢٩٤-	.	١٠,٨٠٣,٣٣٣-	٤٣٦,٩٩٢-	المحولات المدفوعة لمندوبي المبيعات
١٦٤,٠٦٦-	١٦٤,٠٦٦-	.	عمولات مدفوعة لجهات تسويقية أخرى

إن التحليل القطاعي للسنة المنتهية في ٣١ كانون أول ٢٠٢٠ هي كالتالي/ تابع:

المجموع	حوادث شخصية	حوادث عامة	مسؤوليات	سفر	هندسي	الحريق	التأمين الصحي	تأمين المركبات		التأمين البحري	تأمينات الحياة	
								السيارات /الزامي	السيارات /تكميلي			
							الصحي الداخلي			نقل بضائع	حماية	
١,٠٩٧,٧١٩-	٠	٠	٠	٠	٠	٠	٠	٠	١,٠٩٧,٧١٩-	٠	٠	عمولة الاتحاد السوري لشركات التأمين لإدارته تجميع الإلزامي
٢٢,١٧٥,٩٥٢-	٠	٠	٠	٦٠-	٠	٤,٠٢٥,٤٠٤-	٠	٠	١٣,١٢٦,٤٨٨-	٠	٥,٠٢٤,٠٠٠-	مصاريف تأمينية أخرى*
٧١,٧٧٠,٢٠٨-	٠	٠	٠	٠	٠	٠	٧١,٧٧٠,٢٠٨-	٠	٠	٠	٠	الأتعاب الإدارية المدفوعة لشركات إدارة النفقات الطبية
١٧,٠٥٠,٢٩٥-	٧٦,١٩١-	١٦٨,٣٧٩-	٤٠,٣٠٠-	١٩٣,٠٢٢-	٥٤,٣٦٨-	١,٠٢٦,٨٧٨-	١١,٢٦١,١٣٠-	١,٧٩٠,٢٣٠-	٧٥٤,٠٧٧-	٨١٧,١٤٦-	٨٦٨,٥٧٤-	بدلات الهيئة
١,١٦٨,٩٩٠-	٠	٠	٠	٠	٠	٠	٠	٠	١,١٦٨,٩٩٠-	٠	٠	حصة صندوق تعويض متضرري حوادث السير مجبولة المسبب
١٩٢,٧٥٥-	٠	٠	٠	٠	٠	٠	٠	٠	١٩٢,٧٥٥-	٠	٠	حصة صندوق الرعاية الاجتماعية
١,٩١٢,٥٥٤,٣٢٨-	١,٤٨٨,٤٢٢-	٤,٥٩٥,٧٤٩-	٦٧١,٦٨٣-	٣,٢٠١,٤١٠-	٦٣١,٧٣٧-	١٥,٦٠٦,٩٤٠-	١,٨٧٢,١١٠,٨١٩-	١٢٣,٨٥٣,١٢٠-	١٣٩,٨٦٠,٤٤٨-	١٦,٣٥٠,٢٢٠-	١٣,٩٠٤,٥٦٦-	صافي المصاريف
٣,٠٢,٤٩٢,٦٦٥	٢,٨٢٤,٠٤١	٥,٤٨٥,٨٢٣	٢,٩٥٣,٤٥٨	١٠,٢٦٨,٦٧٤	٢,١٩٧,٢١٣	١٨,٢٢٣,٦٢٢	٢٢٣,٠٩٢,٤٥٩-	٦٦,٨٨٦,٧٣٣	٣٠٨,٧٦٧,٢٩٠	٦٠,٢٢٩,٦٧١	٥٧,٧٢٨,٥٨٨	صافي أرباح فروع التأمين
٧٠٨,٢٨٦,٥١٩	٧,٥٢٣,٣٥٣		٢١,٥٥٥,١٩٢	٩,٩٢٣,٥٦٢	٣,١٠٥,٧٠٦	٧٣,٩٣٦,٧٥٣	١١٦,٥٦١,٢٦٥-	٦١,٨٦٨,٢٨٧	٤٨٢,٢٢١,٨٩١	١١٤,٨٠٤,٩١٠	٤٩,٨٥٨,١٣٠	صافي أرباح فروع التأمين في الفترة المقبلة

إن التحليل القطاعي للسنة المنتهية في ٣١ كانون أول ٢٠١٩ هي كالتالي:

المجموع	حوادث شخصية	حوادث عامة	مسؤوليات	سفر	هندسي	الحريق	التأمين الصحي		تأمين المركبات		التأمين البحري		تأمينات الحياة	
							الصحي الخارجي	الصحي الداخلي	السيارات التكميلي	السيارات/الزامي	بحري	نقل بضائع	حماية	
1,965,078,209	6,353,550	17,739,570	7,657,950	23,197,669	3,620,130	122,020,290	-	1,001,409,959	197,126,206	263,003,766	38,729,820	93,618,381	190,600,918	الأقساط المكتتبة في الفترة الحالية
96,815,051-	4,910-	420,723-	69,048-	998,062-	160,104-	7,902,873-	-	38,876,450-	2,123,571-	9,285-	418,770-	2,295,630-	43,535,625-	الغاءات الأقساط (من الوثائق الملغاة)
147,987,879-	3,993,607-	3,932,201-	1,517,004-	8,069,525-	1,903,364-	59,906,477-	-	-	-	-	17,087,257-	3,105,490-	48,472,954-	حصة المعيد من الأقساط (نسبي) في الفترة الحالية
115,215,185-	990,261-	8,853,606-	2,601,332-	-	-	40,314,358-	-	-	17,094,305-	-	16,022,072-	13,309,745-	16,029,506-	حصة المعيد من الأقساط (اختياري) في الفترة الحالية
33,120,000-	-	-	-	-	-	-	-	-	14,101,589-	19,018,411-	-	-	-	حصة المعيد من الأقساط (فائض خسارة) في الفترة الحالية
296,323,064-	4,983,868-	12,785,807-	4,118,336-	8,069,525-	1,903,364-	100,220,835-	-	-	31,195,894-	19,018,411-	33,109,329-	16,415,235-	64,502,460-	إجمالي حصة معيدي التأمين من الأقساط في الفترة الحالية
1,571,940,094	1,364,772	4,533,040	3,470,566	14,130,082	1,556,662	13,896,582	-	962,533,509	163,806,741	243,976,070	5,201,721	74,907,516	82,562,833	صافي الأقساط المكتتب بها في الفترة الحالية
1,965,078,209	6,353,550	17,739,570	7,657,950	23,197,669	3,620,130	122,020,290	-	1,001,409,959	197,126,206	263,003,766	38,729,820	93,618,381	190,600,918	أقساط سنة فائقة (١٢ شهر)
296,323,064-	4,983,868-	12,785,807-	4,118,336-	8,069,525-	1,903,364-	100,220,835-	-	-	31,195,894-	19,018,411-	33,109,329-	16,415,235-	64,502,460-	إجمالي حصة المعيد عن سنة فائقة (١٢ شهر)
940,167,975-	3,809,184-	6,927,539-	3,035,561-	4,780,636-	1,384,010-	45,646,967-	-	577,520,105-	78,001,054-	105,197,792-	9,577,763-	22,830,688-	81,456,676-	إجمالي الأقساط غير المكتتبة في نهاية الفترة
101,349,354	2,990,321	5,114,323	1,647,334	1,876,591	761,346	40,088,334	-	-	6,837,722	-	3,659,034	8,722,109	29,652,240	حصة معيد التأمين من أقساط غير مكتتبة في نهاية الفترة
851,278,586	4,621,710	6,729,422	2,953,199	3,597,504	1,082,395	50,926,128	-	497,454,369	67,973,618	75,644,715	15,023,443	35,811,656	89,460,427	إجمالي الأقساط غير مكتتبة في بداية الفترة (١/١)
149,183,950-	1,984,427-	4,334,124-	1,902,026-	1,410,103-	554,572-	46,608,508-	-	-	5,768,049-	-	7,265,710-	17,319,405-	62,037,026-	حصة معيد التأمين من أقساط غير مكتتبة في بداية الفترة (١/١)
88,889,389-	812,526	198,117-	82,362-	1,183,132-	301,615-	5,279,161	-	80,065,736-	10,027,436-	29,553,077-	5,445,681	12,980,968	8,003,751	إجمالي التغير في احتياطي الأقساط غير المكتتبة
136,723,985-	1,818,420	582,082	337,053-	716,644-	94,842-	1,241,013-	-	80,065,736-	8,957,763-	29,553,077-	1,839,005	4,383,672	24,381,035-	صافي التغير في احتياطي الأقساط غير المكتتبة
1,435,216,109	3,183,192	5,115,122	3,133,513	13,413,438	1,461,820	12,655,569	-	882,467,773	154,848,978	214,422,993	7,040,726	79,291,188	58,181,798	صافي أقساط التأمين المكتتبة
44,698,915	1,050,838	2,866,646	1,256,128		475,841	23,238,005			1,973,915		3,918,000	9,339,407	580,135	المحولات المغبوضة
1,465,272	-	-	-								433,036	1,032,236	-	عمولة أرباح الاتفاقيات
119,270,984	2,685,707	7,326,506	3,210,383	596	1,463,662	48,877,328		821,637	47,275	100	16,206,362	38,631,403	25	إيرادات أخرى *
1,600,651,280	6,919,737	15,308,274	7,600,024	13,414,034	3,401,323	84,770,902	-	883,289,410	156,870,168	214,423,093	27,598,124	128,294,234	58,761,958	صافي الإيرادات

المجموع	حوادث شخصية	حوادث عامة	مسؤوليات	سفر	هندسي	الحريق	التأمين الصحي		تأمين المركبات		التأمين البحري		تأمينات الحياة	
							الصحي الخارجي	الصحي الداخلي	السيارات/التكديلي	السيارات/الازامي	أجسام السفن	نقل بضائع	حماية	
1,312,316,452-	831,475-	1,520,802-	96,899-	-	-	29,890,480-	-	795,660,541-	114,991,596-	224,451,659-	126,763,000-	110,000-	18,000,000-	إجمالي المطالبات المدفوعة
91,498,691	1,076,745	237,000	1,275	-	-	21,607,126	-	-	35,321,260	17,348,534	106,751	15,800,000	حصصة معيدي التأمين من إجمالي المطالبات المدفوعة (نسبي)	
107,907,088	635,054					79,323			1,094,400		106,098,311		حصصة معيدي التأمين من إجمالي المطالبات المدفوعة (اختياري)	
-													حصصة معيدي التأمين من إجمالي المطالبات المدفوعة (فائض خسارة)	
199,405,779	1,711,799	237,000	1,275	-	-	21,686,449	-	-	1,094,400	35,321,260	123,446,845	106,751	15,800,000	إجمالي حصصة معيدي التأمين من إجمالي المطالبات المدفوعة
1,112,910,673-	880,324	1,283,802-	95,624-	-	-	8,204,031-	-	795,660,541-	113,897,196-	189,130,399-	3,316,155-	3,249-	2,200,000-	صافي المطالبات المدفوعة
1,294,197,042-	1,243,836-	3,393,138-	1,486,830-	-	100,000-	77,539,355-	21,515-	196,629,404-	53,283,615-	927,421,757-	7,411,253-	17,666,339-	8,000,000-	إجمالي احتياطي المطالبات قيد التسوية في نهاية الفترة
255,400,841	1,129,979	3,082,540	1,350,730		77,000	72,448,587			-	158,205,319	3,755,243	8,951,443	6,400,000	حصصة معيدي التأمين من احتياطي المطالبات قيد التسوية في نهاية الفترة
1,744,297,958	1,695,939	3,705,751	1,623,814	969,000	100,000	81,522,666	21,515	97,735,416	77,893,540	1,447,263,075	28,742,301	24,941	3,000,000	إجمالي احتياطي المطالبات قيد التسوية في بداية الفترة (١/١)
298,432,697-	1,506,206-	3,291,169-	1,442,149-	872,100-	77,000-	67,718,440-	-	-	-	205,992,931-	15,119,582-	13,120-	2,400,000-	حصصة معيدي التأمين من احتياطي المطالبات قيد التسوية في بداية الفترة (١/١)
450,100,916	452,103	312,613	136,984	969,000	-	3,983,311	-	98,893,988-	24,609,925	519,841,318	21,331,048	17,641,398-	5,000,000-	إجمالي التغير في احتياطي المطالبات قيد التسوية
407,069,060	75,876	103,984	45,565	96,900	-	8,713,458	-	98,893,988-	24,609,925	472,053,706	9,966,709	8,703,075-	1,000,000-	صافي التغير في احتياطي المطالبات قيد التسوية
246,917,778-	476,148-	1,298,913-	569,168-	1,664,971-	259,502-	11,630,903-	22,282-	119,326,799-	14,625,198-	87,321,359-	2,873,329-	6,849,206-	-	احتياطي حوادث مقترضة لم يبلغ عنها في نهاية الفترة
41,024,750	333,434	909,594	398,573	605,214	142,752	10,867,288		-	1,282,073	22,771,480	1,097,710	2,616,632	-	حصصة المعيديين من احتياطي حوادث مقترضة لم يبلغ عنها في نهاية الفترة
243,852,613	577,714	1,262,347	553,144	1,312,581	202,949	12,228,400	22,282	101,220,787	12,745,053	98,476,826	15,237,308	13,222	-	احتياطي حوادث مقترضة لم يبلغ عنها في بداية الفترة (١/١)
45,544,096-	325,577-	711,410-	311,731-	500,662-	103,982-	10,157,766-	-	-	1,081,509-	24,975,925-	7,369,139-	6,395-	-	حصصة المعيديين من احتياطي حوادث مقترضة لم يبلغ عنها في بداية الفترة (١/١)
3,065,165-	101,566	36,566-	16,024-	352,390-	56,553-	597,497	-	18,106,012-	1,880,145-	11,155,467	12,363,979	6,835,984-	-	إجمالي التغير في احتياطي حوادث مقترضة لم يبلغ عنها
7,584,511-	109,423	161,618	70,818	247,838-	17,783-	1,307,019	-	18,106,012-	1,679,581-	8,951,022	6,092,550	4,225,747-	-	صافي التغير في احتياطي حوادث مقترضة لم يبلغ عنها
21,528,437		1,300,000							10,454,498	9,773,939			-	استرداد من مطالبات مدفوعة نهاية الفترة
-	-	-	-	-	-	-	-	-	-	-	-	-	-	استرداد من مطالبات مدفوعة بداية الفترة (١/١)
21,528,437	-	1,300,000	-	-	-	-	-	-	10,454,498	9,773,939	-	-	-	صافي التغير في استرداد من المطالبات المدفوعة
110,011,786-	185,087-	504,911-	221,245-	2,431,730-	188,508-	4,842,710-	-	32,716,960-	8,035,768-	30,115,243-	9,062,706-	21,602,938-	103,980-	العمولات المدفوعة للوكلاء
26,330,149-	167,077-	455,779-	199,717-	722,884-	55,005-	5,156,850-	-	5,379,566-	4,051,733-	71,891-	2,483,604-	5,920,211-	1,665,832-	العمولات المدفوعة لمندوبي المبيعات
162,359-	-	-	-	-	-	-	-	-	-	162,359-	-	-	-	عمولة الاتحاد السوري لشركات التأمين لإدارة تجميع الإزامي
6,966,837-	31,751-	86,614-	37,953-	41,722-	13,561-	1,966,330-	-	84,891-	1,232,010-	149,422-	80,077-	190,882-	3,051,624-	مصاريف تأمينية أخرى (بندك بفتح)
43,233,516-	-	-	-	-	-	-	-	43,233,516-	-	-	-	-	-	الأتعاب الإدارية المدفوعة لشركات إدارة التفقات الطبية
11,209,580-	38,092-	103,913-	45,533-	133,198-	20,760-	684,705-	-	5,775,201-	1,170,016-	1,577,967-	229,866-	547,937-	882,392-	بدلات الهيئة
1,610,229-	-	-	-	-	-	-	-	-	-	1,610,229-	-	-	-	حصصة صندوق تعويض متضرري حوادث السير مجبولة المسبب
162,359-	-	-	-	-	-	-	-	-	-	162,359-	-	-	-	حصصة صندوق الرعاية الاجتماعية
891,584,502-	643,616	869,417-	483,689-	3,480,472-	295,617-	10,834,149-	-	999,850,675-	95,001,881-	267,798,798	886,851	41,194,039-	8,903,828-	صافي المصاريف
708,286,519	7,563,353	14,438,857	7,116,335	9,933,562	3,105,706	73,936,753	-	116,561,265-	61,868,287	482,221,891	28,484,975	87,100,195	49,858,130	صافي أرباح فروع التأمين
298,779,057	301,511	13,704,442		7,311,024	579,656	3,839,898-	1,685,854	78,122,778-	39,168,559	181,100,386	69,752,443		67,137,858	صافي أرباح فروع التأمين في الفترة المقابلة

تتوزع أقساط التأمين الإلزامي المكتتب بها تحت فروع التأمين الإلزامي على النحو التالي:

للسنة المنتهية في ٣١ كانون أول		
٢٠١٩	٢٠٢٠	
ل.س.	ل.س.	
٥,٣٢٨,٧٨٥	-	الإلزامي حدودي
١٥٥,٦٩٤,٢٩٨	١١٦,٨٩٨,٨٩١	الإلزامي
١٠١,٩٧١,٣٩٨	٨,٧٨٠,٦١٩	بطاقة برتقالية
٢٦٢,٩٩٤,٤٨١	١٢٥,٦٧٩,٥١٠	

إيضاحات خاصة بهيئة الإشراف على التأمين:

للسنة المنتهية في ٣١ كانون أول		
٢٠١٩	٢٠١٩	
ل.س.	ل.س.	
١١,٢٠٩,٥٨٠	١٧,٠٥٠,٢٩٥	رسوم هيئة الإشراف على التأمين
١,٦١٠,٢٢٩	١,١٦٨,٩٩٠	حصة صندوق تعويض متضرري حوادث السير
٤٣,٢٣٣,٥١٦	٧١,٧٧٠,٢٠٨	الأتعاب الإدارية لشركات إدارة النفقات الصحية

*تضمن بند مصاريف تأمينية أخرى:

للسنة المنتهية في ٣١ كانون أول		
٢٠١٩	٢٠٢٠	
ل.س.	ل.س.	
٩٦٧,٢٩٠	٢,٢٦٥,٤٠٤	عمولات إعادة تأمين
٢,٤١٦,٠٠٠	٥,٠٢٤,٠٠٠	أتعاب خبير اكتواري
١,١٢٤,٠٠٠	١,٧٦٠,٠٠٠	مصاريف كشف حوادث
٢,٤٥٩,٥٤٧	٦٠	مصاريف تأمينية أخرى
	١٣,١٢٦,٤٨٨	عمولات المكتب الموحد لإصدار عقود الإلزامي

٢٥- مكاسب (خسائر) السنة غير المحققة الناتجة عن تغيرات أسعار الصرف

بناءً على التعميم رقم ١٢ لعام ٢٠١٥ الصادر عن هيئة الأوراق والأسواق المالية يتم الاعتراف بالمكاسب (الخسائر) الناتجة عن إعادة تقييم البنود النقدية المعترف بها بالعملة الأجنبية ببند منفصل في قائمة الدخل الشامل قبل الدخل الخاضع للضريبة ويتم فصل هذه المكاسب (الخسائر) في مكونات حقوق الملكية في قائمة المركز المالي وقائمة التغيرات في حقوق الملكية عن الأرباح المحتجزة.

٢٦- مكاسب (خسائر) الصرف المحققة

عند حدوث عملية مالية بعملة أجنبية ينشأ عنها أصل أو خصم أو إيراد أو مصروف ولم تسو العملية وقت نشوئها تسجل تلك العملية بالعملة المحلية حسب سعر الصرف السائد في تاريخ الحدث. ويعالج الربح أو الخسارة الناتج عن اختلاف سعر الصرف وقت تسويتها ضمن قائمة الدخل لنفس الفترة.

٢٧- رواتب وأجور وملحقاتها

يتكون هذا البند مما يلي:

للسنة المنتهية في ٣١ كانون أول	
٢٠١٩	٢٠٢٠
ل.س.	ل.س.
٧٩,٧٤٤,٧٠٦	١٢٩,٨٣٠,٩٧٥
١٣,٦٥٩,٩٥٩	٢٠,٨٨٤,٥٥٢
١٧,٨٢١,٥٧٣	-
٧٠,٠٥٢,٤٣٢	٦٧,٠٠٧,٨١٤
١٨١,٢٧٨,٦٧٠	٢١٧,٧٢٣,٣٤١

رواتب وأجور
التأمينات الاجتماعية
تعويضات أخرى
مكافآت الموظفين

٢٨- مصاريف إدارية وعمومية

يتكون هذا البند مما يلي:

للسنة المنتهية في ٣١ كانون أول	
٢٠١٩	٢٠٢٠
ل.س.	ل.س.
٧,٤٢٨,٥٨٩	١٧,٩٣٩,٤٠٠
١١,٥٧٤,٤٩٦	١١,٧١٦,٤٣٩
١٤,٥٠٩,٩٩٦	٣١,٩١٠,٢١٥
١١,٠٧٥,٦٢٦	١٤,٦٧٨,٠٩٦
٤,٩٧٠,٤٣٥	١٨,٦٦٠,١٩٣
٢٣,١١١,٣٧٧	٣٥,٥١٠,٣٤٠
٢,٥٠٠,٠٠٠	٢,٥٠٠,٠٠٠
٣٣٥,٠٠٠	٦٥٠,٠٠٠
١٤,٤٦٦,٨٥٩	٤,٣٣٣,٥٠٠
٤,١٣١,٠١٠	٣,٢٢٢,٩٥٧
١٢,١٧٠,٨٢٧	٢٢,١٣٢,٨٩٦
٦٨٢,٣٢٠	٢,٤٠٢,٥٢٥
٦,٦٦٢,١٠٠	٦,٢٣٠,٥٠٠
٤,٣٢٧,٤١٩	٧,٩٠٩,٦٩٥
١٤,٢٣٧,٠١١	١٥,٥٢٣,٤٨٤
٤,٧٩٧,٣٥٠	٢٣,٨٧٨,٦٨١
٩,٨٠٠,٠٠٠	٨,٩٠٠,٠٠٠
١٤٦,٧٨٠,٤١٥	٢٢٨,٠٩٨,٩٢١

قرطاسية ومواد طباعة
كهرباء وماء وتدفة
صيانة
إيجارات ومصاريف مكتبية
ضيافة ووفيه
أتعاب مهنية
أتعاب تدقيق خارجي
تدريب
مصاريف إعلامية
بريد وبرق وهاتف وانترنت
مصاريف سفر وتنقلات
تنظيف
اشتراكات
تأمين
ضرائب ورسوم حكومية وغرامات
مصاريف أخرى*
تعويضات أعضاء مجلس الإدارة

*تضمن بند مصاريف أخرى مصاريف صحية تتعلق بوباء كورونا عن العقد الصحي للعاملين في الشركة.

٢٩- ربحية (خسارة) السهم الأساسية والمخفضة

يتكون هذا البند مما يلي:

السنة المنتهية في ٣١ كانون أول		
٢٠١٩	٢٠٢٠	
ل.س.	ل.س.	صافي ربح (خسارة) السنة
٤٥٢,١٥١,٦١٩	٢,٣١٠,١٦٢,٦٤١	
١٥,٠٠٠,٠٠٠	١٥,٠٠٠,٠٠٠	المتوسط المرجح لعدد الأسهم / ١٠٠ ل.س
٣٠.١	١٥٤.٠١	ربحية السهم الأساسية و المخفضة

٣٠- توزيع أنصبة الأرباح

تتلخص حركة التوزيعات للسنة المنتهية في ٣١ كانون أول كما يلي:

السنة المنتهية في ٣١ كانون أول		
٢٠١٩	٢٠٢٠	
ل.س.	ل.س.	رصيد أنصبة أرباح للدفع كما في ١ كانون الثاني
١٢,٩٧٥,٥٣١	١٢,١٨١,٢١١	توزيعات أنصبة الأرباح المقررة
-	٦٠٠,٠٠٠,٠٠٠	توزيعات أنصبة الأرباح المسددة
(٧٩٤,٣٢٠)	(٤٣٥,٤٥١,٤٠٠)	رصيد أنصبة أرباح للدفع كما في ٣١ كانون أول
١٢,١٨١,٢١١	١٧٦,٧٢٩,٨١١	

٣١- كفاية رأس المال

تتبع الشركة سياسة لإدارة رأس المال وذلك تماشياً مع تعليمات هيئة الإشراف على التأمين الصادرة في ١١ كانون الأول ٢٠٠٨ (قرار رقم ١٠٠/٢١٠) حول تحديد كفاية الأموال الخاصة. يشترط هذا القرار أن لا تتدنى نسبة الملاءة (كفاية رأس المال) لدى الشركة عن ١٥٠% من رأس المال المتوفر.

يتم احتساب نسبة الملاءة كما يلي:

كما في ٣١ كانون الأول	كما في ٣١ كانون أول	
٢٠١٩	٢٠٢٠	
ل.س	ل.س	رأس المال المكتتب
١,٥٠٠,٠٠٠,٠٠٠	١,٥٠٠,٠٠٠,٠٠٠	احتياطي قانوني
٣١٧,٨٩٩,٣٠١	٣٢٧,١٧٠,١٢٠	أرباح مدورة
٢٧٧,٦٥٦,٥٢٩	٤٥,٤١٩,٨٩٠	مكاسب (خسائر) غير محققة متراكمة ناتجة عن فروقات أسعار
٣٥١,٤٩٠,٥٨٠	٣٥٥,١٠٢,٤٧٥	أرباح (خسائر) السنة
٣٩٤,٦٨٨,٨١٥	٦٩,٠٠٢,٤٥٧	صافي التغير في القيمة العادلة لاستثمارات مالية من خلال بيان الدخل الشامل
١٠,٣٢٠,٦٠٠	٥,٤١٤,٠١٤	مكاسب (خسائر) غير محققة للسنة ناتجة عن فروق سعر الصرف
٣,٦١١,٨٩٥	٢,٢٣١,٨١١,٣٣٩	صافي الأموال الخاصة الأساسية
٢,٨٥٥,٥٨٩,٦٩٤	٤,٥٣٣,٩٢٠,٢٩٥	صافي رأس المال الإضافي
-	-	إجمالي رأس المال المتوفر
٢,٨٥٥,٥٨٩,٦٩٤	٤,٥٣٣,٩٢٠,٢٩٥	إجمالي رأس المال المطلوب
٦٧٤,٨٠٢,٩١٤	٩١٩,٨٣٦,٣٥٤	نسبة هامش الملاءة %*
%٤٢٣.١٧	%٤٩٢.٩	

٣٢- القيمة العادلة وإدارة المخاطر

(أ) القيمة العادلة للموجودات والمطلوبات المالية:

لا يوجد فرق جوهري بين القيمة الدفترية والقيمة العادلة للموجودات والمطلوبات المالية الموقوفة بتاريخ بيان الوضع المالي باستثناء الموجودات المالية المحددة بالقيمة العادلة من خلال الأرباح أو الخسائر.

(ب) إدارة مخاطر التأمين:

مخاطر التأمين

إن مخاطر التأمين هي المخاطر التي يولدها عدم التأكد من حدوث، توقيت أو قيمة المطلوبات التأمينية. إن إدارة مخاطر التأمين ممكنة من خلال متابعة كمية وتكوين الإنتاج الجديد، ومتابعة صحة التسعير ومتابعة المطالبات الفعلية مقابل المطالبات المتوقعة.

يعتبر الخطر بموجب أي عقد تأمين احتمال تحقق حدث مؤمن عليه وما يستتبع ذلك من مطالبات ذات قيم غير مؤكدة، نظراً إلى طبيعة عقد التأمين، يكون تحقق هذا الخطر مفاجئاً وبالتالي لا يمكن توقعه.

إن الخطر الأساسي الذي تواجهه شركات التأمين بموجب عقودها التأمينية هو أن تفوق المطالبات الفعلية وتسديدات المنافع القيمة المذكورة تحت بند المطلوبات التأمينية إضافة إلى احتمال تسعير غير ملائم للأخطار ووضع الأقساط غير المناسبة والاكنتاب بأخطار سيئة أو غير قابلة للتأمين.

بناءً عليه فإن تواتر المطالبات والمنافع وحدتها تتعدى المبالغ التي كانت مقدرة عند وقوع حوادث التأمين، وتختلف الأرقام الفعلية ومبالغ المطالبات والمنافع من سنة إلى أخرى عن التقديرات المتوقعة.

أضف إلى ذلك أنه كلما تنوعت المحفظة التأمينية، كلما كانت أقل عرضة للتأثر بالتغيرات التي تطرأ على أي من تكويناتها، وقد طورت الشركة استراتيجية الاكتتاب بعقود التأمين لتنوع الأخطار التأمينية التي تقبل بها وضمن كل فئة من تلك الفئات لتوسيع قاعدة الأخطار بغية تخفيض نسبة التغير في النتيجة المتوقعة.

تدير الشركة أخطارها من خلال استراتيجية اكتتاب سليمة ومعاهدات إعادة تأمين ذات فئة ممتازة، ومعالجة الحوادث معالجة فعالة، وتضع الشركة الأسس الاكتتابية التي توفر المعايير الملائمة لاختيار الأخطار.

وقد توزعت المحفظة التأمينية للسنة المنتهية في ٣١ كانون أول ٢٠٢٠ على فروع التأمين بالشكل التالي: فرع الحياة ٥.٠٩%، البحري ٤.٧٩%، السيارات إلزامي ٤.٤٢%، السيارات شامل ١٠.٥%، الصحي ٦٦.٠٥%، الحريق ٦.٠٢%، الهندسي ٠.٣٢%، السفر ١.١٣%، الحوادث الشخصية ٠.٤٤%، الحوادث العامة ١.٠٢%، المسؤوليات ٠.٢٢%.

وقد توزعت المحفظة التأمينية للسنة المنتهية في ٣١ كانون أول ٢٠١٩ على فروع التأمين بالشكل التالي: فرع الحياة ٧.٨٧%، البحري ٦.٩٤%، السيارات إلزامي ١٤.٠٨%، السيارات شامل ١٠.٤٤%، الصحي ٥١.٥٢%، الحريق ٦.١١%، الهندسي ٠.١٩%، السفر ١.١٩%، الحوادث الشخصية ٠.٣٣%، الحوادث العامة ٠.٩٣%، المسؤوليات ٠.٤%.

مخاطر إعادة التأمين

قامت الشركة بإبرام عقود إعادة تأمين مع شركات أخرى، لتقليص المخاطر المالية الناجمة عن المطالبات الكبيرة، وذلك كما هو معمول به في باقي شركات التأمين.

تقوم الشركة بتقييم الوضع المالي لشركة إعادة التأمين المتعاقدة معها ويتمحور اهتمامها حول الأخطار الائتمانية الناجمة عن التوزع الجغرافي وطبيعة الأنشطة والفعاليات لشركات إعادة التأمين.

دخلت الشركة في معاهدات إعادة تأمين توفر لها القدرة على مواجهة الأخطار بأسعار منافسة وتمكنها من الاحتفاظ بالحد الأمثل من الأخطار، مع الأخذ بعين الاعتبار الموارد المالية ك رأس المال والاحتياطيات وحجم محفظة الأوراق المالية والأصول الجاهزة. إن حجم المخاطر المحتفظ به يتناسب مع القواعد العملية ومقياس المقارنة العام، والأكثر أهمية، هو الاحتفاظ بنسبة سيولة عالية للشركة.

إن عقود أقساط إعادة التأمين لا تحل الشركة من التزاماتها تجاه المؤمن لهم. وتبقى الشركة ملتزمة تجاه المؤمن لهم بالحصة المعاد تأمينها حتى في حال عدم وفاء شركة إعادة التأمين بالتزاماتها.

مخاطر السوق

تنشأ هذه المخاطر من التغيرات في قيمة، أو الإيرادات الناجمة عن الموجودات أو الفوائد أو أسعار صرف العملات بما فيها المخاطر الناجمة عن عدم التطابق بين الموجودات والمطلوبات.

مخاطر الائتمان

تتمثل مخاطر الائتمان بعدم تمكن المدينين من الوفاء بالتزاماتهم تجاه الشركة. إن متابعة مخاطر التسليف هي من مسؤولية الشركة التي تتبع مبادئ توجيهية صارمة تأخذ بعين الاعتبار معدل التصنيف الأدنى للمقترضين والتنوع في مخاطر التسليف في كافة أقسام الشركة المعرضة لتلك المخاطر وخاصة قسمي الاكتتاب وإعادة التأمين.

مخاطر معدل الفائدة

تنشأ هذه المخاطر من التغيرات التي تحدث في معدلات الفوائد السوقية والتي لها تأثير مباشر على الموجودات المنتجة للفوائد والمطلوبات الخاضعة للفوائد. تنحصر مخاطر الفائدة في الحسابات المصرفية المنتجة للفوائد والحسابات المجمدة لمعدي التأمين الخاضعة للفوائد.

مخاطر العمليات

إن مخاطر العمليات هي مخاطر الخسارة أو التأثيرات السلبية على العمل الناتجة عن عدم صحة أو فشل الإجراءات التطبيقية الداخلية والأشخاص والأنظمة الداخلية للشركة أو عن أحداث خارجية. تتم إدارة مخاطر العمليات من خلال هيكله تتطلب تحديد المخاطر وطرق تقييمها بحسب تأثيرها ونسبة حدوثها ومن خلال طرق تقييم ذاتية لمتابعة فعالية هذه الإجراءات. إن المخاطر الاستراتيجية تحدد وتتابع من خلال عملية التخطيط السنوية.

مخاطر العملات الأجنبية

تقوم الشركة بإعداد تحليل حساسية لمراقبة أثر التغيرات على صافي الأرباح والخسائر في حال حدوث تغير معقول في أسعار الصرف. تنشأ هذه المخاطر من احتمال أن التقلبات في أسعار صرف العملات قد تؤثر على قيمة الموجودات والمطلوبات المالية. تتلخص القيمة الدفترية للأصول المالية كما يلي:

المطلوبات		الموجودات		
كما في ٣١ كانون الأول ٢٠١٩	كما في ٣١ كانون أول ٢٠٢٠	كما في ٣١ كانون الأول ٢٠١٩	كما في ٣١ كانون أول ٢٠٢٠	
ل.س ٢١٦,٥٠٤,٠٥٧	ل.س ٦١٩,٦١٥,٦٦٣	ل.س ١,١٣٢,٤٧٧,٦٧٠	ل.س ٣,٣١٩,١٧٠,٢٩٦	دولار أميركي
-	-	٤١,٦٤٥,٨٤٢	١٣٠,٥٤٤,٩٦٤	يورو
-	-	١٣,٧٦٢,٦٦٨	٤٠,٩٧٦,٣٤٤	جنيه استرليني

يظهر الجدول التالي تحليل حساسية الشركة لتغيرات أسعار صرف العملات الأجنبية المذكورة أعلاه مقابل الليرة السورية بنسبة ١٠%. تحليل الحساسية يتضمن فقط الأرصدة ذات الصلة النقدية بالعملات الأجنبية.

الأثر على الأرباح والخسائر كما في ٣١ كانون أول

٢٠١٩	٢٠٢٠	
ل.س	ل.س	
٩١,٥٩٧,٣٦١	٢٦٩,٩٥٥,٤٦٣	دولار أميركي
٤,١٦٤,٥٨٤	١٣,٠٥٤,٤٩٦	يورو
١,٣٧٦,٢٦٦	٤,٠٩٧,٦٣٤	جنيه استرليني

مخاطر السيولة

إن إدارة مخاطر السيولة تتمثل بالتأكد من توفر سيولة كافية للإيفاء بالالتزامات المترتبة على الشركة عند استحقاق أية دفعة. لهذه الغاية، فإن الشركة تقوم بقياس التدفق النقدي المتوقع بالنسبة للموجودات والمطلوبات على حد سواء وذلك بشكل دوري. يبين الجدول التالي تحليل الموجودات والمطلوبات وفقاً للسنة المتوقعة لاستردادها أو تسويتها:

كما في ٣١ كانون أول ٢٠٢٠

الموجودات	لغاية سنة	أكثر من سنة	المجموع
	ل.س	ل.س	ل.س
النقد و ما في حكمه	٢,٣٥٥,٨٤٨,٩٦٧	-	٢,٣٥٥,٨٤٨,٩٦٧
ودائع لأجل لدى المصارف	٤,١٩١,٣٩٢,٥٩٩	-	٤,١٩١,٣٩٢,٥٩٩
استثمارات مالية بالقيمة العادلة من خلال بيان الدخل	٤٥,٣٦٨,٤٦٩	-	٤٥,٣٦٨,٤٦٩
استثمارات مالية من خلال بيان الدخل الشامل	-	٥٧,٩٨٣,٨٥٠	٥٧,٩٨٣,٨٥٠
عملاء مدينون	٥٢٦,٤٠٦,٦٢٤	-	٥٢٦,٤٠٦,٦٢٤
حسابات شركات التأمين وإعادة التأمين المدينة	٣٤٠,٧٧٨,١٩٦	-	٣٤٠,٧٧٨,١٩٦
ذمم مدينة - أطراف ذات علاقة	٩٥,٦٧٩,٤٩٩	-	٩٥,٦٧٩,٤٩٩
فوائد مستحقة غير مقبوضة وأرصدة مدينة أخرى	٩٠,٧٤٩,١٥٦	-	٩٠,٧٤٩,١٥٦
حصة معيدي التأمين من الاحتياطي الفني والحسابي	٦٢٣,٧٧٤,٣٩٩	-	٦٢٣,٧٧٤,٣٩٩
وديعة مجمدة لصالح هيئة الإشراف على التأمين	-	٢٥,٠٠٠,٠٠٠	٢٥,٠٠٠,٠٠٠
مجموع الموجودات	٨,٢٦٩,٩٩٧,٩٠٩	٨٢,٩٨٣,٨٥٠	٨,٣٥٢,٩٨١,٧٥٩
المطلوبات			
حسابات شركات التأمين وإعادة التأمين دائنة	٦١٩,٦١٥,٦٦٣	-	٦١٩,٦١٥,٦٦٣
ذمم دائنة - أطراف ذات علاقة	٢,٢٠٥,١١١	-	٢,٢٠٥,١١١
عملاء دائنون	٢,٧٣١,٩٨٠	-	٢,٧٣١,٩٨٠
الاحتياطيات الفنية والحسابية	٣,١٧٩,٨٢٦,٨٧٥	-	٣,١٧٩,٨٢٦,٨٧٥
ذمم دائنة و دائنون مختلفون	٣٩٣,٨٥٤,٧٨٣	-	٣٩٣,٨٥٤,٧٨٣
مطلوبات ضريبية مؤجلة	١,٠٦٩,٨٣٦	-	١,٠٦٩,٨٣٦
مؤونة ضريبية الدخل	١٥,١٣٧,١٤٩	-	١٥,١٣٧,١٤٩
مجموع المطلوبات	٤,٢١٤,٤٤١,٣٩٧	-	٤,٢١٤,٤٤١,٣٩٧
فائض / (فجوة) السيولة	٤,٠٥٥,٥٥٦,٥١٢	٨٢,٩٨٣,٨٥٠	٤,١٣٨,٥٤٠,٣٦٢

كما في ٣١ كانون أول ٢٠١٩

المجموع	أكثر من سنة	لغاية سنة	الموجودات
ل.س.	ل.س.	ل.س.	
١,٦٦٩,١٩٥,٩٦٢	-	١,٦٦٩,١٩٥,٩٦٢	النقد و ما في حكمه
٢,٦٦٦,٩٥٦,٨٥٨	-	٢,٦٦٦,٩٥٦,٨٥٨	ودائع لأجل لدى المصارف
٢٣,٣٩١,٦٣٨	-	٢٣,٣٩١,٦٣٨	استثمارات مالية بالقيمة العادلة من خلال بيان الدخل
٦٣,٨٦٠,٠٠٠	٦٣,٨٦٠,٠٠٠	-	استثمارات مالية من خلال بيان الدخل الشامل
٣٥٠,٥١٨,١٥٢	-	٣٥٠,٥١٨,١٥٢	عملاء مدينون
١٦١,٨٣٤,٠٢٥	-	١٦١,٨٣٤,٠٢٥	حسابات شركات التأمين وإعادة التأمين المدينة
٦٣,١٦٩,٠٤٢	-	٦٣,١٦٩,٠٤٢	ذمم مدينة - أطراف ذات علاقة
٧٢,٧٢٦,٢٨٣	-	٧٢,٧٢٦,٢٨٣	فوائد مستحقة غير مقبوضة وأرصدة مدينة أخرى
٤٠٢,٧٤١,٣٤٣	-	٤٠٢,٧٤١,٣٤٣	حصة معيدي التأمين من الاحتياطي الفني والحسابي
٢٥,٠٠٠,٠٠٠	٢٥,٠٠٠,٠٠٠	-	وديعة مجمدة لصالح هيئة الإشراف على التأمين
٥,٤٩٩,٣٩٣,٣٠٣	٨٨,٨٦٠,٠٠٠	٥,٤١٠,٥٣٣,٣٠٣	مجموع الموجودات
٢١٦,٥٠٤,٠٥٧	-	٢١٦,٥٠٤,٠٥٧	المطلوبات
٧١,٨٢٤	-	٧١,٨٢٤	حسابات شركات التأمين وإعادة التأمين دائنة
١١,١٣٧,١٣٣	-	١١,١٣٧,١٣٣	ذمم دائنة - أطراف ذات علاقة
٢,٤٨٧,٠٢٩,٤٥٢	-	٢,٤٨٧,٠٢٩,٤٥٢	عملاء دائنون
٨٤,٨٠٨,٧٨٥	-	٨٤,٨٠٨,٧٨٥	الاحتياطيات الفنية والحسابية
٢,٠٣٩,٤٠٠	-	٢,٠٣٩,٤٠٠	ذمم دائنة و دائنون مختلفون
١٤٧,٧٥١,٧٢١	-	١٤٧,٧٥١,٧٢١	مطلوبات ضريبية مؤجلة
٢,٩٤٩,٣٤٢,٣٧٣	-	٢,٩٤٩,٣٤٢,٣٧٣	مؤونة ضريبة الدخل
٢,٥٥٠,٠٥٠,٩٣٠	٨٨,٨٦٠,٠٠٠	٢,٤٦١,١٩٠,٩٣٠	مجموع المطلوبات
			فائض / (فجوة) السيولة

٣٣- آثار انتشار فيروس كورونا

اجتاحت العالم جائحة فيروس كورونا (COVID19)، سبب هذا الحدث اضطرابات واسعة النطاق للأعمال، وانعكس سلباً على النشاط الاقتصادي لمعظم الشركات والمنشآت، بناءً على تقييم الإدارة لا يمكن التنبؤ بتأثير ذلك على أنشطة الشركة، وبالتالي لا يمكن تقدير قيمة هذا الأثر بشكل موثوق في تاريخ الموافقة على إصدار البيانات المالية في الحالة الراهنة لانتشار الفيروس، وإن تحديد المبالغ الدفترية لبعض الأصول والالتزامات يتطلب تقديراً لآثار الأحداث المستقبلية غير المؤكدة على تلك الأصول والالتزامات في نهاية فترة التقرير والتي قد يسببها هذا الوباء .

من المحتمل أن تتطلب النتائج التي تختلف عن الافتراضات الحالية خلال الفترات اللاحقة لإعداد البيانات المالية، تعديلاً ذا أهمية نسبية على المبلغ الدفترى للأصل أو الالتزام المتأثر وسيتم الإفصاح عن هذه التأثيرات في الفترات اللاحقة.

٣٤- أحداث لاحقة

إشارة إلى تعميم هيئة الإشراف على التأمين رقم ١٠/ص/ ف تاريخ ٢٠٢١/١/١٢ الذي صدر بعد انتهاء البيانات المالية لعام ٢٠٢٠ والذي يتضمن: " تؤكد الهيئة أن المتعاقدين مع الشركة مقابل عمولات هم فقط وكلاء التأمين المرخصين لذلك، ولا يجوز أن يتضمن أي عقد آخر سواء عقد عمل أو سواه على منح عمولات." ستقوم الشركة بالعمل على تصحيح أي وضع مخالف لما ذكر أعلاه إن وجد، وتعديل أية عقود عمل مخالفة لذلك إن وجدت.

٣٥- الموافقة على البيانات المالية

وافق مجلس الإدارة على إصدار البيانات المالية بتاريخ ٣٠ آذار ٢٠٢١.